

# Guía de Práctica Clínica para el Manejo de Pacientes con Trastornos del Espectro Autista en Atención Primaria

Versión resumida

**GUÍAS DE PRÁCTICA CLÍNICA EN EL SNS**  
MINISTERIO DE SANIDAD Y POLÍTICA SOCIAL



Agencia Lain Entralgo  
para la Formación, Investigación y Estudios Sanitarios

Comunidad de Madrid



# Guía de Práctica Clínica para el Manejo de Pacientes con Trastornos del Espectro Autista en Atención Primaria

Versión resumida

**GUÍAS DE PRÁCTICA CLÍNICA EN EL SNS**  
MINISTERIO DE SANIDAD Y POLÍTICA SOCIAL



Agencia Lain Entralgo  
para la Formación, Investigación y Estudios Sanitarios  
Comunidad de Madrid

Esta GPC es una ayuda a la toma de decisiones en la atención sanitaria. No es de obligado cumplimiento ni sustituye el juicio clínico del personal sanitario

Edición: 2009

Edita: Ministerio de Ciencia e Innovación

NIPO: 477-09-052-8

ISBN: 978-84-451-3244-9

Depósito Legal: M-40867-2009

Imprime: ESTILO ESTUGRAF IMPRESORES, S.L.

Pol. Ind. Los Huertecillos, nave 13 - 28350 CIEMPOZUELOS (Madrid)

Esta GPC ha sido financiada mediante el convenio suscrito por el Instituto de Salud Carlos III, organismo autónomo del Ministerio de Ciencia e Innovación, y la Unidad de Evaluación de Tecnologías Sanitarias de la Agencia Laín Entralgo (Comunidad de Madrid), en el marco de colaboración previsto en el Plan de Calidad para el Sistema Nacional de Salud del Ministerio de Sanidad y Política Social.

Esta guía debe citarse:

Grupo de Trabajo de la Guía de Práctica Clínica para el Manejo de Pacientes con Trastornos del Espectro Autista en Atención Primaria. Guía de Práctica Clínica para el Manejo de Pacientes con Trastornos del Espectro Autista en Atención Primaria. Plan de Calidad para el Sistema Nacional de Salud del Ministerio de Sanidad y Política Social. Unidad de Evaluación de Tecnologías Sanitarias. Agencia Laín Entralgo de la Comunidad de Madrid; 2009. Guías de Práctica Clínica en el SNS: UETS N° 2007/5-3.



# Índice

<b>Presentación</b>	7
<b>Autoría y colaboraciones</b>	9
<b>1. Introducción</b>	13
<b>2. Definición, manifestaciones clínicas y clasificaciones</b>	21
<b>3. Criterios diagnósticos</b>	33
<b>4. Detección precoz</b>	37
<b>5. Algoritmo de manejo ante sospecha de TEA en AP</b>	49
<b>6. Aspectos a tener en cuenta al proporcionar información a los padres</b>	51
<b>7. Seguimiento de niños con TEA en AP</b>	61
<b>Anexos</b>	67
Anexo 1. Niveles de evidencia y grados de recomendación	67
Anexo 2. Diagnósticos NANDA (Asociación Norteamericana de Diagnósticos de Enfermería) para niños con TEA y familiares	70
Anexo 3. Tabla de seguimiento del desarrollo Haizea-Llevant	74
Anexo 4. Señales de alerta	76
Anexo 5. Preguntas del Instrumento PEDS sobre las preocupaciones de los padres por el desarrollo	79
Anexo 6. Instrumento de valoración del riesgo de TEA (M-CHAT)	80
Anexo 7. Escala Autónoma para la detección del síndrome de Asperger y el autismo de alto funcionamiento	84
Anexo 8. Información para los padres ante la sospecha de TEA	88
Anexo 9. Información para los padres tras diagnóstico de TEA	95
Anexo 10. Glosario y Abreviaturas	108
Anexo 11. Declaración de interés	112
<b>Bibliografía</b>	113





# Presentación

La práctica asistencial es cada vez más compleja debido a diversos factores, entre los que se encuentra el aumento de la información científica disponible. La ciencia, algo que se encuentra en permanente cambio, requiere estar constantemente actualizando los conocimientos para poder cubrir las necesidades de atención a la salud y a la enfermedad de manera efectiva y segura.

En el año 2003 el Consejo Interterritorial del SNS creó el proyecto GuíaSalud que tiene como objetivo final la mejora de la calidad en la toma de decisiones clínicas. Para ello se ha creado un registro de Guías de Práctica Clínica (GPC) en el Sistema Nacional de Salud elaboradas según unos criterios explícitos generados por su comité científico.

A principios del año 2006 la Dirección General de la Agencia de Calidad del Sistema Nacional de Salud elaboró el Plan de Calidad para el Sistema Nacional de Salud que se despliega en 12 estrategias. El propósito de este Plan es incrementar la cohesión del Sistema y ayudar a garantizar la máxima calidad de la atención sanitaria a todos los ciudadanos con independencia de su lugar de residencia. Este Plan incluye la elaboración de GPC por diferentes agencias y grupos expertos en patologías prevalentes relacionadas con las estrategias de salud.

En este marco se ha elaborado la presente guía para el manejo de pacientes con Trastornos del Espectro Autista (TEA) en Atención Primaria.

Los trastornos mentales constituyen una importante carga social y económica, tanto por su frecuencia, coexistencia y co-morbilidad, como por la discapacidad que producen. En el caso de los TEA, se produce un impacto considerable no sólo en el desarrollo y bienestar de los afectados, sino también en sus familiares. El carácter crónico y la gravedad de estos trastornos, hace que se precise un plan de detección precoz y tratamiento multidisciplinar personalizado y permanente a lo largo de todo el ciclo vital, con un importante coste social y económico.

La evidencia de que los TEA son más frecuentes de lo que se pensaba ha aumentado en las últimas décadas. El conocimiento de esta realidad sustenta la elaboración de esta Guía de Práctica Clínica sobre los Trastornos del Espectro Autista para Atención Primaria, ya que los profesionales sanitarios de este ámbito de atención, en coordinación con otros profesionales (educación, servicios sociales), son agentes fundamentales en la detección precoz y consiguiente instauración de la mejor atención integral a los niños y niñas. Son además los más indicados para proporcionar a la familia información, apoyo y pautas.

Confiamos en que esta Guía facilite la labor de los profesionales así como que mejore la calidad de la atención prestada a los niños con TEA y sus familias.

Pablo Rivero Corte  
D. G. de la Agencia de Calidad del SNS

# Autoría y Colaboraciones

## *Grupo de Trabajo de la GPC para el Manejo de Pacientes con Trastornos del Espectro Autista en Atención Primaria*

**Cristina Abad Sanz.** Enfermera. Equipo de Atención Primaria del C. S. José M<sup>a</sup> Llanos. Madrid

**Josep Artigás Pallares.** Neuropediatra / Psicólogo. Hospital de Sabadell. Barcelona

**Diana Milena Bohórquez Ballesteros.** Psicóloga. Universidad de Salamanca. Becaria en el Instituto Universitario de Integración en la Comunidad (INICO). Salamanca

**Ricardo Canal Bedia.** Psicólogo. Universidad de Salamanca Profesor Titular de Trastornos del Comportamiento. INICO. Salamanca

**Ángel Díez Cuervo.** Neurólogo / Psiquiatra. Asesor Médico de las Asociaciones APNA-FESPAU y JARES. Madrid

**M<sup>a</sup> Inmaculada Dorado Siles.** Enfermera especialista en Salud Mental. Unidad de Salud Mental Infantil. Hospital Universitario Virgen del Rocío. Sevilla

**Cristina Espeso Sanz.** Representante de Pacientes. Federación Española de Asociaciones de Padres/Tutores de Personas con Autismo-FESPAU. Madrid

**José Galbe Sánchez-Ventura.** Pediatra. Equipo de Atención Primaria del C. S. Torrero La Paz. Zaragoza

**Javier Gracia San Román.** Médico Medicina Preventiva y Salud Pública. Unidad de Evaluación de Tecnologías Sanitarias (UETS). Agencia Laín Entralgo. Consejería Sanidad y Consumo. Madrid

**Juana María Hernández Rodríguez.** Psicóloga. Equipo Específico de Alteraciones Graves del Desarrollo de la Consejería de Educación de la Comunidad Autónoma de Madrid. Madrid

**Raquel Luengo González.** Enfermera / Antropóloga. Unidad de Evaluación de Tecnologías Sanitarias (UETS). Agencia Laín Entralgo. Consejería Sanidad y Consumo. Madrid

**Francisca Menchero Pinos.** Pediatra. Equipo de Atención Primaria del C. S. José M<sup>a</sup> Llanos. Madrid

**Ruth Vidriales Fernández.** Psicóloga. Representante de Pacientes. Confederación Autismo España-CAE. Madrid

### *Coordinación*

**Javier Gracia San Román y Raquel Luengo González**  
Técnicos de la Unidad de Evaluación de Tecnologías Sanitarias (UETS).  
Madrid

### *Revisión externa*

- Rosario Alonso Cuesta.** Psiquiatra Infantil. Unidad de Salud Mental Infantil. Hospital Universitario Virgen del Rocío. Sevilla
- Celso Arango López.** Psiquiatra infanto-juvenil. Atención Médica Integral de los Trastornos del Espectro Autista (AMI-TEA). Hospital General Universitario Gregorio Marañón. Madrid
- Leticia Boada Muñoz.** Psicóloga. Atención Médica Integral de los Trastornos del Espectro Autista (AMI-TEA). Hospital General Universitario Gregorio Marañón. Madrid
- Mercedes Elizalde Usechi.** Pediatra. Centro de Salud de Orcoyen. Navarra
- Soledad Estébanez Ruiz.** Pediatra. Centro de Salud Los Cubos. Burgos
- Emilio Fernández Alvarez.** Neuropediatra. Hospital Sant Joan de Déu. Barcelona
- María Frontera Sancho.** Psicóloga y Pedagoga. Universidad de Zaragoza. Profesora Titular de la Facultad de Educación. Zaragoza
- Carlos García Gil.** Padre de un niño con TEA. Madrid
- Santiago García-Tornel Florensa.** Pediatra. Hospital Sant Joan de Déu. Barcelona
- Francisco Gonzalez Ramos.** Médico de Familia. Centro de Salud Villares de la Reina. Salamanca
- Manuel Ángel Herrera Martiache.** Médico de Familia. Centro de Salud Villares de la Reina. Salamanca
- M<sup>a</sup> Concepción Martín Arribas.** Enfermera. Instituto de Investigación de Enfermedades Raras. Instituto de Salud Carlos III. Madrid
- Mara Parellada Redondo.** Psiquiatra infanto-juvenil. Atención Médica Integral de los Trastornos del Espectro Autista (AMI-TEA). Hospital General Universitario Gregorio Marañón. Madrid
- José Luís Peña Segura.** Neuropediatra. Hospital Miguel Servet. Zaragoza
- Pedro Manuel Ruiz Lázaro.** Psiquiatra infanto-juvenil. Hospital Clínico Universitario Lozano Blesa. Zaragoza
- Nieves Ines Sanchez-Camacho Gomez-Cambronero.** Trabajadora Social. Equipo de Atención Primaria del C. S. José M<sup>a</sup> Llanos. Madrid
- Javier Tamarit Cuadrado.** Psicólogo. Responsable de Calidad de la Confederación Española de Organizaciones a favor de las Personas con Discapacidad Intelectual. Madrid

### ***Sociedades Colaboradoras***

Esta GPC cuenta con el respaldo de las siguientes sociedades:

- Asociación Española de Profesionales del Autismo-**AETAPI**
- Asociación Española de Pediatría en Atención Primaria-**AEPAP**
- Federación Española de Asociaciones de Padres/Tutores de Personas con Autismo-**FESPAU**
- Confederación Española de Organizaciones a favor de las Personas con Discapacidad Intelectual-**FEAPS**
- Sociedad Española de Neurología Pediátrica- **SENP**
- Federación Española de Asociaciones de Enfermería Comunitaria y de Atención Primaria-**FAECAP**
- Confederación Autismo España-**CAE**
- Asociación Nacional de Enfermería de Salud Mental-**ANESM**
- Asociación Española de Psiquiatría del Niño y el Adolescente-**AEPNYA**
- Sociedad Española de Medicina de Familia y Comunitaria- **semFYC**

**Declaración de interés:** Todos los miembros del Grupo de Trabajo han realizado la declaración de interés tal y como se refleja en el Anexo 11.



# 1. Introducción

La salud mental ha requerido una atención especial por parte de todos los agentes implicados, reflejada en las grandes líneas de actuación del documento de “*Estrategia en Salud Mental para el Sistema Nacional de Salud*”<sup>1</sup>. El objetivo de esta estrategia es mejorar la atención de las personas que padecen estos trastornos, reducir el estigma y la marginación al que se ven sometidos e impulsar las actividades de prevención, diagnóstico precoz, tratamiento, rehabilitación e integración social.

En el caso de niños con necesidades especiales, en el *Informe Técnico de problemas de salud y sociales de la infancia en España (2005)*<sup>2</sup> y el *Libro Blanco de la Atención Temprana*<sup>3</sup>, se reitera la prioridad de potenciar al máximo el desarrollo de aquellos niños que presentan deficiencias y propiciar su integración escolar y social, así como su autonomía personal.

Los *Trastornos del Espectro Autista* (TEA) forman parte de los problemas de salud mental. Los TEA son una serie de trastornos neuropsiquiátricos, catalogados como “*trastornos generalizados del desarrollo*” según la clasificación diagnóstica del DSM-IV-TR, los cuales pueden detectarse a edades muy tempranas (por definición, el trastorno autista es de inicio anterior a los 3 años de edad)<sup>4</sup>. Esta disfuncionalidad tiene un impacto considerable no sólo en el correcto desarrollo y bienestar de la persona afectada, sino también de los familiares, dada la elevada carga de cuidados personalizados que necesitan<sup>5</sup>. La prevalencia de dichos trastornos ha aumentado considerablemente, lo que unido a su carácter crónico y gravedad hace que precisen un plan de tratamiento multidisciplinar personalizado y permanente a lo largo de todo el ciclo vital, en constante revisión y monitorización, que favorezca el pleno desarrollo del potencial de las personas con TEA y favorezca su integración social y su calidad de vida<sup>6</sup>.

Al igual que ocurre con otros trastornos de salud mental u otras discapacidades, son un problema que puede producir estigmatización. Las familias ponen de manifiesto los sentimientos de aislamiento, invisibilidad y falta de conocimiento de lo que son los TEA por parte de la sociedad en general<sup>7,8</sup>.

La diversidad de manifestaciones clínicas que pueden presentarse en el TEA dificulta la detección precoz de sintomatología compatible con dichos trastornos<sup>9</sup>, y como consecuencia se ve retrasado su diagnóstico, que en bastantes ocasiones no se confirma antes de los 3 años. A ello se añade un cierto desconocimiento del problema en ámbitos médicos y educativos. Con el objetivo de lograr un diagnóstico lo más precoz posible, es muy

importante concienciar de la importancia de la detección temprana de los TEA y proporcionar herramientas que ayuden a detectarlos precozmente<sup>10</sup>.

El objetivo principal de esta guía es establecer recomendaciones basadas en la evidencia científica para los profesionales sanitarios del ámbito de AP sobre la detección y manejo precoz ante la sospecha de TEA en niños, los criterios de derivación a Atención Especializada (AE) ante sospecha, la información que desde AP se debe proporcionar a la familia en ese primer momento de sospecha y proceso de derivación, y una vez ya diagnosticados; así como establecer recomendaciones para el seguimiento de niños tras el diagnóstico de TEA en AP.

El presente documento se centra en niños de 0 a 6 años de edad, periodo que abarca a la mayoría de los diagnósticos de TEA<sup>11</sup> y que coincide con el periodo de vigilancia de Atención Temprana<sup>3</sup>. Este periodo de tiempo excluye población adolescente y adultos.

Por tanto, la guía se dirige fundamentalmente a los profesionales que trabajan en el ámbito de Atención Primaria (pediatras, médicos de familia, enfermeras, trabajadores sociales). Además, la información será de utilidad para otros profesionales implicados en la detección y atención de los TEA, tanto del ámbito educativo (educadores en general y Equipos de Orientación) como de servicios sociales (Unidades de Atención Temprana). También se dirige a los padres que acuden a este primer nivel asistencial. Para estos últimos se trata de una herramienta que les permitirá conocer qué son los TEA, el proceso de diagnóstico, mitigar el estrés ocasionado por la incertidumbre y la falta de información, pudiendo manejar información fiable que pueda evitar pautas no avaladas por la evidencia.

Esta guía tiene un enfoque nacional, por lo que no se abordan temas relacionados con la organización de los servicios sanitarios de forma particular, si bien se tratan de establecer unas recomendaciones básicas sobre criterios de derivación a atención especializada con el objetivo de mejorar los canales de comunicación entre AP y AE.

Este documento constituye la versión *resumida* de la “*Guía de Práctica Clínica para el Manejo de Pacientes con Trastornos del Espectro Autista (TEA) en Atención Primaria (AP)*”. La Guía de Práctica Clínica (GPC) está estructurada por capítulos en los que se da respuesta a las preguntas que aparecen al inicio del mismo. Un resumen de las recomendaciones se presentan en cada capítulo. A lo largo del texto, en el margen derecho se indica el tipo de estudio y la calidad de la evidencia de la bibliografía revisada, siguiendo los niveles de evidencia y los grados de recomendación según el sistema SIGN para estudios de intervención y NICE para estudios diagnósticos (Anexo 1).

El material donde se presenta de forma detallada la información con el proceso metodológico de la GPC (estrategia de búsqueda para cada pregunta



clínica, tablas de guías) está disponible tanto en la página web de *GuíaSalud* como en la de la *UETS*, Unidad de Evaluación de Tecnologías Sanitarias de la Agencia Laín Entralgo (Madrid). En estas páginas web puede consultarse también el *Manual Metodológico de elaboración de GPC* que recoge la metodología general empleada<sup>12</sup>. Además, existe una versión *completa* de la GPC, con mayor detalle de los estudios incluidos, una guía *rápida* con las recomendaciones, escalas y algoritmos principales, y una versión para los padres y familiares de niños con sospecha y con diagnóstico de TEA. Estas versiones se encuentran tanto en las páginas web citadas como en edición impresa, excepto la versión completa y el material metodológico (exclusivamente en versión electrónica).

## Prevalencia de los Trastornos del Espectro Autista y cargas de enfermedad asociadas

Tradicionalmente se ha considerado al autismo como un trastorno de escasa prevalencia (alrededor de 4-5 por 10.000 en los años 70) , pero en la actualidad las cifras han aumentado<sup>13-16</sup>, llegando a alcanzar una prevalencia mayor de 60 por 10.000 para todo el espectro autista<sup>17,18</sup>. La prevalencia global estimada para el trastorno autista, trastorno de Asperger, trastorno desintegrativo de la infancia y trastorno generalizado del desarrollo no especificado se muestra en la figura 1.

**Figura 1. Prevalencia de los Trastornos Generalizados del Desarrollo - TGD / 10.000\***

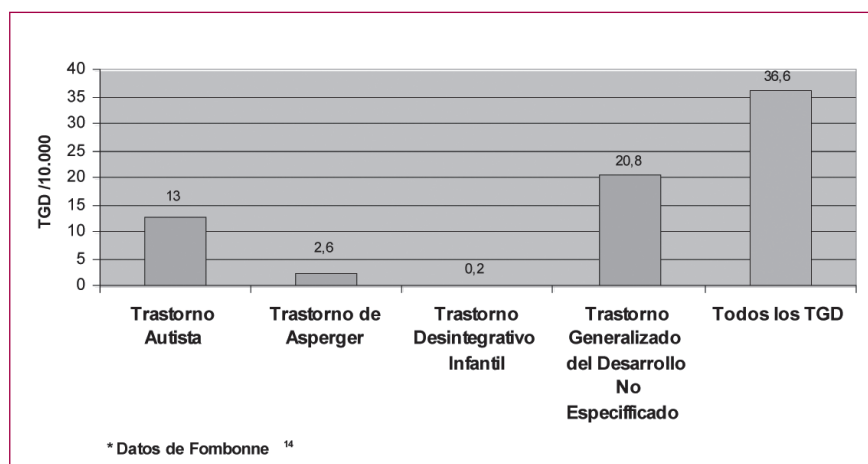

Algunos autores están de acuerdo con las estimaciones más altas y argumentan que es debido a un cambio en los criterios diagnósticos, ahora menos restrictivos al ampliarse el espectro (el trastorno de Asperger fue incluido en los manuales en los años 90), y a un aumento de la sensibilidad de los profesionales hacia estos trastornos<sup>19</sup>. Otros autores en cambio sugieren que los datos actuales no sustentan completamente esta hipótesis y que no se deben dejar de vigilar las cifras en los próximos años para asegurarnos que realmente no existe aumento de la incidencia de autismo<sup>14</sup>.

En el contexto español son pocos los estudios que han abordado este trastorno en diferentes Comunidades Autónomas. Los resultados no han superado una prevalencia estimada de 5 por 10.000 casos en España, pero los datos son de estudios realizados entre los años 1990-1998<sup>8,20,21</sup>. Una estimación de la incidencia en España obtuvo una tasa ajustada de incidencia de 8 por 10.000 para el grupo de autismo y trastorno de Asperger en el grupo de 0-4 años, y 3,5 por 10.000 en el grupo de 5-9 años y 1,4 por 10.000 en el grupo de 10-14 años<sup>22</sup>.

Además se ha observado que los hombres tienen más riesgo que las mujeres de padecer este trastorno (4:1), no encontrándose diferencias significativas en la proporción de casos de autismo entre las diferentes clases sociales y culturas estudiadas<sup>23,24</sup>.

La edad de inicio de los trastornos es muy temprana; en algunos casos se han podido observar las primeras manifestaciones durante el primer año de vida, de ahí la importancia de un seguimiento exhaustivo del desarrollo infantil<sup>25</sup>.

En cuanto a la afectación de la capacidad cognitiva, la discapacidad intelectual entre personas con TEA es del 70% (30% con discapacidad cognitiva moderada y un 40% con discapacidad cognitiva grave a profunda), mientras que un 30% de los sujetos muestran un Cociente Intelectual (CI) normal o incluso superior<sup>16</sup>.

Según la encuesta del INE (Instituto Nacional de Estadística) sobre Discapacidades, deficiencias y estado de salud de 1999, existen en nuestro país 3,8 millones de personas con discapacidad, de las cuales, unas 4.500 personas están diagnosticadas de autismo (0,12%)<sup>26</sup>. Sin embargo, a pesar del carácter crónico de estos trastornos, no todas las personas diagnosticadas de autismo se encuentran en situación de dependencia. Muchos niños con TEA pueden alcanzar niveles de funcionalidad e independencia elevados, en función no sólo de sus propias características o gravedad de los trastornos (C.I. bajo o normal, existencia o ausencia de lenguaje funcional), sino también en función de los apoyos, tanto al niño como a la familia, recibidos desde etapas tempranas.

Las cifras del coste social de las personas con TEA son elevadas. En un estudio en Estados Unidos, se estiman los costes totales que precisa

una persona con autismo a lo largo de su vida en 3,2 millones de dólares<sup>27</sup>. Cuando se compara el coste anual de servicios médicos entre los niños de edades comprendidas entre los 2 y 18 años diagnosticados de autismo y sin autismo, se estima un coste anual 45% superior en el grupo de niños con autismo respecto los que no tienen este trastorno. La utilización de los servicios sanitarios y el coste de los mismos era significativamente más elevado para los niños con TEA comparados con niños sin TEA<sup>28</sup>.

La carga total de morbilidad del TEA en España en el año 2003, se estima en 43.928 Años de Vida Ajustados por Discapacidad (AVAD), de los cuales 33.797 eran atribuibles a trastorno autista y 10.131 al trastorno de Asperger junto los trastornos generalizados del desarrollo no especificado. Dichas cifras se calcularon sobre una población de referencia de 6.043.479 (niños de entre 0 y 14 años en España en el 2003, lo que representaba un 14,5% del total de la población). Cuando se ajusta la carga de morbilidad después de recibir una intervención temprana adecuada, los expertos suponen una reducción del peso de la discapacidad, lo que supone una reducción total de 11.817 Años de Vida Ajustados por Discapacidad (26,95%). Sin embargo, el beneficio real de la intervención temprana no puede simplemente estimarse en función de la carga de morbilidad, ya que también supone una reducción del estrés familiar, un aumento de la capacidad de afrontamiento del problema y aumento del optimismo en el futuro; por lo que los beneficios son mucho más elevados que la simple reducción de los Años de Vida Ajustados por Discapacidad<sup>22</sup>.

## Variabilidad en la práctica clínica

A pesar de que los TEA suelen manifestarse en edades muy tempranas, no todos los profesionales que evalúan el desarrollo del niño sano frecuentemente, tanto de AP (pediatras, enfermeras, médicos de familia), como del ámbito educacional (profesores o educadores), han incorporado en su práctica diaria un sistema de vigilancia que permita detectar trastornos del desarrollo de manera eficaz, por lo que a veces la obtención de un primer diagnóstico llega a demorarse meses e incluso años<sup>29,30</sup>.

Los profesionales de la atención primaria pueden tener poca información o formación para detectar dichas anomalías del desarrollo, o no se tienen tan presentes como otras patologías<sup>31,32</sup>. De igual forma, es común que se desconozcan qué escalas son útiles para detectar precozmente los TEA. En un informe<sup>29</sup> sobre la demora diagnóstica del TEA en España, se encontró que la familia es la primera en sospechar que algo no iba bien en el desarrollo de su hijo cuando éste tiene 1 año y 10 meses y que la edad media de la primera

consulta se sitúa cerca de los 2 años y 2 meses. El 63% de los pediatras derivan a servicios especializados antes de los 6 meses, pero un 21% lo hace después de los 6 meses, y un 16% no llega a derivar nunca. Se refleja que a pesar de que el 72% de las familias comenta haber acudido en algún momento a la sanidad pública (en el 51% se refieren a AP), menos del 38% reflejan haber recibido el diagnóstico específico en la sanidad pública. Esta demora diagnóstica es aun mayor en el trastorno de Asperger y en el autismo sin discapacidad intelectual asociada (a veces llamado *autismo de alto funcionamiento*, aunque los expertos no recomiendan el uso de éste término ya que no representa a ninguna categoría diagnóstica), donde la sintomatología puede pasar más desapercibida en los primeros años. En España y a nivel internacional, se ha puesto de manifiesto que el proceso diagnóstico suele demorarse varios años y que la edad de diagnóstico puede retrasarse hasta los 11 años, revelándose el mismo retraso para el grupo de niños con TEA y en especial con trastorno de Asperger<sup>33,34</sup>. Por ello, es necesario incentivar la detección precoz teniendo en cuenta el abanico gradual de síntomas y grados de afectación de los TEA, desde las alteraciones más leves hasta los trastornos del desarrollo más graves.

Algunos profesionales pueden pensar que el niño sólo presenta signos leves de retraso en el desarrollo, pero que se recuperará con el tiempo y alcanzará a los demás<sup>35,36</sup>. Se favorece así el retraso en el diagnóstico, llevando a algunos padres a una situación de desamparo, visitando diferentes consultas médicas<sup>29,37,38</sup>.

Un 62,5% de las familias afirma que tuvieron dificultades en la realización del diagnóstico debidas al desconocimiento del trastorno por parte de los profesionales (un 28,2%), la diversidad de diagnósticos (un 23,1%), retrasos en la obtención del diagnóstico (un 15,4%), desconocimiento sobre dónde acudir (un 12,8%), poca o ninguna coordinación entre los profesionales implicados (un 12,8%), y necesidad de desplazarse a otra ciudad (un 7,7%). Respecto al tiempo que tardaron en recibir un diagnóstico definitivo, un 41,4% de las familias expresan que tardaron más de cuatro años en recibir un diagnóstico definitivo. Por su parte, el 80% de los profesionales sanitarios consideraron que conocen poco o nada sobre el autismo y el 20% bastante o mucho<sup>39</sup>.

Por todo ello, es prioritario ofrecer la información necesaria para realizar una detección precoz tanto a los profesionales de la atención primaria<sup>8,40,41</sup>, como a los servicios educativos, ya que son estos profesionales los que van a ser consultados en primer lugar por los padres que detecten alguna alteración, o bien, los que van a detectar ellos mismos alteraciones en las evaluaciones programadas del niño. La detección precoz va a depender de que dichos profesionales tengan los conocimientos apropiados sobre este trastorno<sup>42,43</sup>.

Dada la relevancia de los TEA, en algunas comunidades autónomas están surgiendo programas para facilitar la atención sanitaria especializada

a los pacientes con TEA, de forma que se eliminen las barreras que el sistema tiene para que estos pacientes sean atendidos de acuerdo con sus recursos y características. Un ejemplo de estas iniciativas es el programa AMI-TEA (atención médica integral de los pacientes con TEA), instaurado en la Comunidad de Madrid, en el Hospital General Universitarios Gregorio Marañón.

## Importancia de la detección precoz de los trastornos del espectro autista

Una detección precoz va a desembocar en una intervención temprana en los niños con TEA y en sus familias, lo cual contribuirá a reducir el estrés familiar, aumentar su capacidad de afrontamiento y el desarrollo de la adaptación social del niño en el futuro<sup>44</sup>. Las instituciones de apoyo a los TEA, los profesionales y las propias publicaciones sugieren que una identificación y diagnóstico precoz son importantes (ver Tabla 1)<sup>45</sup>:

**Tabla 1. Ventajas de la detección precoz de los TEA:**

<ul style="list-style-type: none"> <li>- previenen o rectifican diagnósticos erróneos</li> <li>- reduce incertidumbres de los padres</li> <li>- ayuda a la identificación de opciones de educación</li> <li>- ayuda en la orientación profesional, e identifica servicios que faciliten dicha elección</li> <li>- proporciona acceso a recursos, apoyo y servicios</li> <li>- posibilita el consejo genético a las familias</li> <li>- posibilita soporte ambiental adecuado</li> <li>- facilita el contacto con otras personas o familiares con TEA</li> </ul>	<ul style="list-style-type: none"> <li>- ayuda a identificar necesidades de apoyo familiar</li> <li>- ayuda a las personas con TEA a entenderse a sí mismos y a otras personas</li> <li>- ayuda a otras personas a entender a las personas con TEA, incluyendo familiares, parejas y la sociedad</li> <li>- previene problemas futuros de comorbilidad</li> <li>- reduce el aislamiento</li> <li>- orienta la identificación del fenotipo más amplio de TEA en miembros familiares</li> </ul>
---	---

La atención temprana derivada de la detección precoz de un problema de salud está justificada por sí misma, ya que la demora terapéutica siempre es contemplada como un fallo del sistema sanitario. Se entiende por atención temprana *“el conjunto de intervenciones, dirigidas a la población infantil de 0-6 años, a la familia y al entorno, que tienen por objetivo dar respuesta lo más pronto posible a las necesidades transitorias o permanentes que presentan*

*los niños con trastornos en su desarrollo o que tienen el riesgo de padecerlos. Estas intervenciones, que deben considerar la globalidad del niño, han de ser planificadas por un equipo de profesionales de orientación interdisciplinar o transdisciplinar”<sup>3</sup>. En la mayoría de estos equipos de atención se cuenta con psicólogos, psicopedagogos, logopedas, fisioterapeutas, psicomotricistas y neuropediatras. En el caso de un trastorno del desarrollo, la atención temprana favorecerá el desarrollo de las capacidades de estos niños y reducirá el estrés familiar y la incertidumbre sobre el futuro del niño afectado.*

Esta guía pretende, por tanto, ser una herramienta útil para todos los profesionales implicados en la detección precoz y seguimiento de los TEA en AP, así como para los padres y familiares implicados en su cuidado, de tal forma que pueda mejorar la calidad de vida de los niños con TEA y sus familias.

## 2. Definición, Manifestaciones Clínicas y Clasificaciones

### Preguntas para responder:

- ¿Cuál es la definición de los TEA?
- ¿Cuál es la etiología de los TEA?
- ¿Cuál es la co-morbilidad de los TEA?
- ¿Cuales son las manifestaciones clínicas de trastornos del espectro autista?
- ¿Cuál es la clasificación de los trastornos del espectro autista?

### 2.1. Definición

Los TEA se definen como una disfunción neurológica crónica con fuerte base genética que desde edades tempranas se manifiesta en una serie de síntomas basados en una tríada de trastornos (*tríada de Wing*)<sup>46</sup> (ver figura 2) en la interacción social, comunicación y falta de flexibilidad en el razonamiento y comportamientos (descritas en el DSM-IV-TR)<sup>4</sup>. El grado de gravedad, forma y edad de aparición de cada uno de los criterios va a variar de un individuo a otro, definiendo cada una de las categorías diagnósticas. A pesar de las clasificaciones, ninguna persona que presenta un TEA es igual a otro en cuanto a características observables.

**Figura 2.** *Triada de Wing*<sup>46</sup>

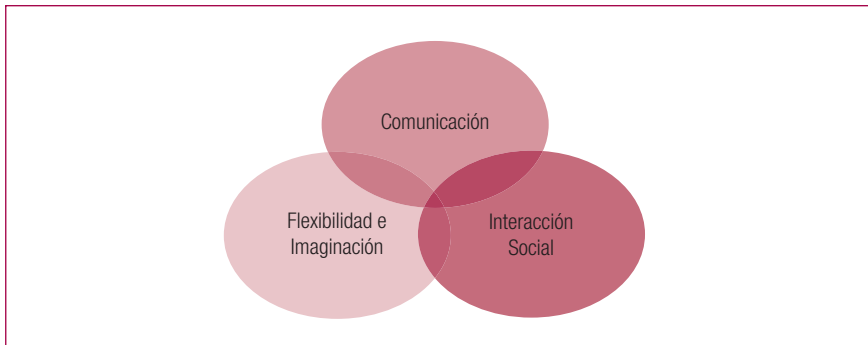

## 2.2. Etiología

El autismo es un trastorno cerebral complejo que afecta a la coordinación, sincronización e integración entre las diferentes áreas cerebrales. Las alteraciones esenciales de estos trastornos (interacciones sociales, comunicación y conductas repetitivas e intereses restrictivos) se justifican por múltiples anomalías cerebrales, funcionales y/o estructurales, que no siempre son las mismas<sup>47</sup>. Este planteamiento proporciona el creciente interés por el concepto del autismo como un espectro de trastornos, que puede abarcar distintos fenotipos conductuales, con diferentes grados de intensidad entre las personas que los presentan, así como durante la evolución, que dependen de las diversas áreas cerebrales involucradas, con la posibilidad de ser etiológicamente distintas. Esta complejidad de manifestaciones clínicas sugiere la existencia de una multicausalidad. Los avances más recientes indican la importancia de los factores genéticos y de algunos posibles factores ambientales que dan lugar a alteraciones cerebrales muy tempranas.

Los TEA tienen, por tanto, una heterogeneidad etiológica primaria, no siempre la misma en todas las familias y personas afectadas, en la que pueden influir factores ambientales, sobre todo en los primeros meses del embarazo, dando lugar al trastorno nuclear con distinta amplitud y gravedad, dependiendo de los factores (genéticos y ambientales) que participan<sup>48-51</sup>.

### Factores genéticos

Se acepta que “el autismo es el trastorno más genético de los síndromes neuropsiquiátricos” y que es, primordialmente, la consecuencia de la alteración de un conjunto de genes interdependientes, distribuidos en distintos puntos del genoma, siendo necesaria la participación de un número mínimo de genes, aunque no siempre coincidentes, para su desarrollo y aparición<sup>52</sup>.

El autismo es un trastorno poligénico en el que las interacciones entre varios genes pueden dar lugar al fenotipo característico de los TEA en grados de intensidad variable<sup>53-60</sup>. Los resultados sobre exploraciones de genoma completo apoyan la hipótesis de que la persona debe de heredar, al menos, de 15 a 20 genes (heterogeneidad genética), que interactúan de manera sinérgica para expresar el fenotipo completo del autismo<sup>61</sup>. La hipótesis propuesta es que cada uno de los genes que intervienen aporta una pequeña cantidad de riesgo para el trastorno y que, sólo cuando esa cantidad supera un umbral determinado, la persona presenta el fenotipo completo<sup>62</sup>. Otros aspectos genéticos que concurren en el autismo son: carácter cuantitativo, poligenicidad y pleiotropismo<sup>63,64</sup>. El conjunto de estas



características genéticas, además de favorecer la comorbilidad, explica el extenso espectro fenotípico que suelen mostrar estos trastornos. Además, el balance entre rasgos cuantitativos desfavorables y rasgos cuantitativos protectores contribuye a comprender la gran variabilidad entre miembros de una misma familia para cualquiera de los rasgos propios del autismo. La situación se complica más todavía, si se tiene en cuenta que la expresividad de los rasgos cuantitativos, tanto positivos como negativos, tiene una fuerte influencia ambiental.

La tasa de recurrencia en hermanos de personas con autismo es del 2,2%, que puede llegar hasta el 8% cuando se incluyen todos los TEA<sup>16,65-69</sup>, lo que significa unas 50-75 veces el riesgo de la población general<sup>53,70</sup>. Los estudios sistemáticos realizados en gemelos concluyen que los gemelos monocigóticos (MC) tienen una tasa de concordancia (probabilidad de que ambos hermanos tengan autismo) superior al 60% para el síndrome completo.

Los estudios del cariotipo han permitido observar que la práctica totalidad de los cromosomas se encuentra implicada en un 5-9% de las personas con autismo<sup>65,71-75</sup>. En toda persona con autismo se está explorando específicamente la presencia de “cromosoma X-frágil”.

En un 5-8% de las personas con autismo, se documentan trastornos monogénicos con características genó y fenotípicas específicas, asociadas a un trastorno biológico que permiten su individualización<sup>48,49,51,76,77</sup>. Entre ellos, se incluyen (Tabla 2)<sup>78-100</sup>:

**Tabla 2: Trastornos genéticos y autismo**

- síndrome de Aarskog	- síndrome de Lange
- síndrome de Angelman	- síndrome de Lesch-Nyhan
- síndrome de Apert	- síndrome de Lujan-Fryns
- síndrome de Cohen	- síndrome de Moebius
- síndrome de Cowden	- neurofibromatosis tipo 1
- esclerosis tuberosa	- síndrome Noonan
- síndrome de Cornelia de Lange	- síndrome de Prader-Willi
- síndrome velocardio facial	- síndrome de Rett
- fenilcetonuria	- síndrome de Rubinstein-Taybi
- enfermedad de Steinert	- síndrome de Smith-Lemli-Opitz
- distrofia muscular progresiva	- síndrome Smith-Magenis
- enfermedad de Duchenne	- síndrome de Timothy
- síndrome de Headd	- síndrome de Sotos
- hipomelanosis de Ito	- síndrome de Williams
- síndrome de Joubert	- síndrome de X-frágil

## Epilepsia y autismo

La epilepsia es un trastorno asociado en un alto porcentaje de personas con autismo, con dos picos importantes de incidencia, antes de los cinco años y a partir de la pubertad-adolescencia, que puede causar una neuropatología más amplia con autismo asociado a epilepsia y, en la mayoría de las ocasiones, también asociado a discapacidad intelectual.

De entre todos los cuadros de epilepsia y síndromes epilépticos<sup>101</sup>, el que adquiere mayor interés es el síndrome de West (SW). Un porcentaje importante de niños con SW (hasta el 16%)<sup>102</sup> desarrolla autismo y otro alto porcentaje de niños con autismo (12-15%)<sup>103</sup> presentan crisis epilépticas en la primera infancia, sobre todo SW<sup>50</sup>.

## Alteraciones neuroquímicas

Posibles correlatos neuroquímicos pueden alterar o modificar la maduración del SNC en algunas etapas del desarrollo temprano (serotonina, oxitocina, dopamina, noradrenalina y acetilcolina)<sup>104,105</sup>.

## Alteración de la función inmune

La presencia de autoanticuerpos IgG en el plasma materno durante el embarazo contra proteínas del cerebro fetal, junto con la labilidad genética, puede dar lugar a una regresión global del neurodesarrollo que conduce al desarrollo de autismo de inicio temprano<sup>106-108</sup>.

## Factores ambientales

Se ha sugerido que deben existir factores ambientales, que actuando sobre el genotipo, dan lugar al fenotipo característico de los TEA.

*Complicaciones obstétricas.* La mayoría de las complicaciones obstétricas suelen ser una consecuencia de anomalías propias del feto adquiridas en las primeras etapas del desarrollo embrionario, más que la causa del autismo, como sucede en un elevado porcentaje de partos distócicos de niños sin autismo<sup>109</sup>. No obstante, este factor ambiental, sin ser la causa básica del autismo, puede ser un agravante global por los posibles trastornos asociados

(discapacidad intelectual, crisis epilépticas, trastornos de conducta, y otros) debido a la interacción genética.

*Vacuna triple-vírica (sarampión, parotiditis, rubéola).* Numerosos estudios epidemiológicos realizados no han probado una relación causal entre la vacuna triple-vírica, la “colitis autista” y los TEA<sup>110</sup>.

*Opiáceos cerebrales exógenos (gluten y caseína).*

Se ha demostrado la inconsistencia de las teorías que afirman que los niños con autismo metabolizan de manera incompleta los productos metabólicos del gluten y la leche, por lo que no se justifica el uso de las dietas libres de gluten y caseína<sup>111</sup>.

*Exposición al mercurio (Hg).* Relacionada con la teoría de la vacuna triple-vírica surgió la hipótesis de que el Hg, que llevaba como preservante, era un factor causal del autismo. Numerosos estudios no han podido confirmar esta conclusión.

*Enfermedades tóxicas.* Se ha estudiado la exposición intra-útero a diversos agentes tóxicos que pueden alterar el neurodesarrollo y generar fetopatías de tipo autista. Entre ellas, el ácido valproico y otros antiepilépticos, la cocaína, el alcohol, la talidomida (aunque es un fármaco contraindicado en las embarazadas, desde hace décadas), el plomo, la exposición crónica de la madre y el feto a niveles bajos de monóxido de carbono y otros, con conclusiones no siempre coincidentes.

*Miscelánea.* También se han planteado múltiples teorías sin ninguna base científica.

## 2.3. Comorbilidad y Autismo sindrómico

En general, cuando se habla de autismo sin otra especificación, se hace referencia al autismo idiopático o primario, sin síndromes asociados. En todos los casos de TEA el diagnóstico se realiza a través de la observación directa de las alteraciones del comportamiento ya que no existe ningún marcador biológico específico para el autismo. Las pruebas complementarias que se solicitan vienen determinadas por la búsqueda de una etiología específica o síndrome asociado, dando lugar a un portador de un “síndrome doble”, es decir, estos niños poseerían dos diagnósticos, el correspondiente al TEA y el de la patología asociada<sup>48</sup>. Hablamos por tanto de “autismo sindrómico” cuando la persona afectada de TEA posee además algún síndrome asociado.

Cuando una enfermedad o síndrome se presenta asociado al autismo no significa necesariamente que exista una relación etiológica entre ambos problemas, por lo que sólo se puede considerar un caso de autismo secundario si se puede determinar un nexo causal entre ambos trastornos.

Los niños con TEA pueden presentar asociadas patologías como: diversas metabopatías, intoxicaciones, infecciones, epilepsia<sup>101,112,113</sup> (prevalencia más alta con respecto a la población general y mucho más elevada en los casos de TEA con discapacidad cognitiva<sup>114</sup>), problemas motores, alteraciones oculares y auditivas, hiperactividad, insomnio, y otras<sup>115,116</sup>. También se han observado la asociación de otros trastornos de salud mental como el trastorno obsesivo compulsivo, la ansiedad, la depresión y otros trastornos del estado del ánimo, sobre todo en pacientes con Trastorno de Asperger o autismo sin discapacidad intelectual asociada, que pueden empezar a manifestarse en la adolescencia<sup>115,117-119</sup>.

## 2.4. Manifestaciones clínicas

En todos los casos se presentan manifestaciones clínicas en varios aspectos de las siguientes áreas: interacción social, comunicación y repertorio restringido de intereses y comportamientos. Las manifestaciones del trastorno suelen ponerse de manifiesto en los primeros años de vida y variarán en función del desarrollo y la edad cronológica de los niños.

En la siguiente tabla (Tabla 3) se presentan las principales manifestaciones clínicas que definen el TEA, incluyendo las recogidas en los manuales diagnósticos<sup>4</sup> así como otras no claramente expuestas en dichos manuales<sup>120</sup>:

**Tabla 3: Manifestaciones clínicas recogidas en los manuales diagnósticos<sup>4</sup>**

<p><b>Interacción social alterada</b></p>	<p>Bebés: contacto visual, expresiones y gestos limitados. Lo que se traduce a veces en una especie de sordera selectiva ya que no suelen reaccionar cuando se les llama por su nombre.</p> <p>Niños pequeños: falta de interés en ser ayudados, falta de habilidad para iniciar o participar en juegos con otros niños o adultos, juegos en solitario, respuesta inapropiada en las relaciones sociales formales.</p>
<p><b>Comunicación verbal y no-verbal alteradas</b></p>	<p>No usan el lenguaje verbal y/o corporal como comunicación funcional, incluso puede existir mutismo en los casos más graves.</p> <p>Algunos niños inician el desarrollo del lenguaje en el primer año de vida pero pueden sufrir una regresión a partir del segundo</p>

	<p>año y perderlo. Otros en cambio sufren retrasos generalizados en todos los aspectos del lenguaje y de la comunicación (no compensan con gestos o mímica).</p> <p>Cuando el lenguaje está presente existe alteración importante de la capacidad para iniciar o mantener una conversación: ecolalia, confusión de pronombres personales (se refieren a ellos mismos en segunda o tercera persona), repetición verbal de frases o alrededor de un tema particular y anomalías de la prosodia. Utilizan un lenguaje estereotipado y repetitivo.</p>
<p><b>Restricción de intereses y comportamientos estereotipados y repetitivos</b></p>	<p>Preocupaciones absorbentes por uno o más patrones estereotipados y restrictivos de interés que resultan anormales en su intensidad o en su contenido. Es común: la insistencia exagerada en una misma actividad, rutinas o rituales específicos. Tienen escasa tolerancia a los cambios de dichas rutinas. Suelen adquirir manierismos motores estereotipados y repetitivos como sacudir o girar las manos o dedos, o movimientos complejos de todo el cuerpo.</p>
<p><b>Otras manifestaciones clínicas comunes y no claramente expuestas en los manuales diagnósticos son<sup>120</sup>:</b></p>	
<p><b>Respuesta inusual a los estímulos</b></p>	<p>Percepción selectiva de determinados sonidos que se traduce en no responder a voces humanas o a su propio nombre y en cambio son extremadamente sensibles a ciertos sonidos, incluso considerados suaves para la mayoría. De igual forma ocurre con determinados estímulos visuales, táctiles, de olor o sabor. Esto se traduce a veces en trastornos de la alimentación por su preferencia o rechazo a determinados sabores o texturas, o rechazo a determinadas prendas de vestir por el color y tacto. A veces disfunción grave de la sensación del dolor que puede enmascarar problemas médicos como fracturas.</p>
<p><b>Trastornos del comportamiento</b></p>	<p>A veces muestran dificultad para centrar la atención en determinados temas o actividades que no han sido elegidos por ellos mismos. Algunos niños suelen ser considerados hiperactivos o con problemas de déficit de atención, llegando incluso a niveles significativos de ansiedad. Otros responden a los cambios o frustraciones con agresividad o auto-agresión.</p>
<p><b>Habilidades especiales</b></p>	<p>Algunos niños pueden mostrar habilidades especiales en áreas concretas sensoriales, de memoria, cálculo, y otras, que pueden hacer que destaquen en temas como por ejemplo, música, arte o matemáticas.</p>

## 2.5. Clasificación de los trastornos del espectro autista

Actualmente la terminología de TEA, aunque no existe como término clasificatorio dentro de los manuales DSM-IV o CIE-10, hace referencia a los Trastornos Generalizados del Desarrollo (TGD), llegando el primero a utilizarse más ampliamente por la flexibilidad dimensional que el concepto TEA ofrece. El concepto de TEA puede entenderse como un abanico gradual de síntomas, un “continuo” donde en un extremo está el desarrollo totalmente normal y en otro aquellos trastornos generalizados del desarrollo más graves<sup>29</sup>. Este término representa un avance más pragmático que teórico, e implica una valoración pormenorizada de todas las capacidades y déficits de los niños, con lo que ayuda a definir sus necesidades de apoyo y operativiza el plan de tratamiento individualizado. Además el uso del término “generalizado” puede resultar confuso o ambiguo, pues implicaría una afectación en todos los aspectos del desarrollo, lo cual no es correcto, ya que algunas personas con autismo tienen un desarrollo ordinario en algunas áreas y afectado en otras.

El grupo elaborador recomienda fundamentalmente el uso de la clasificación CIE-10 (OMS) y/o DSM-IV-TR (American Psychiatric Association) para estos trastornos<sup>4,121,122</sup>. A continuación se presenta una tabla (Tabla 4) de comparación de estas clasificaciones diagnósticas:

**Tabla 4: Comparación de clasificaciones diagnósticas CIE-10 y DSM-IV-TR**

CIE-10	DSM-IV-TR / DSM-IV-TR-AP
Autismo infantil (F84.0)	Trastorno autista
Síndrome de Rett (F84.2)	Trastorno de Rett
Otros trastornos desintegrativos infantiles (F84.3)	Trastorno desintegrativo infantil
Síndrome de Asperger (F84.5)	Trastorno de Asperger
Autismo Atípico (F84.1)	Trastornos generalizados del desarrollo no especificado (incluido autismo atípico)
Otros trastornos generalizados del desarrollo (F84.8)	
Trastorno generalizado del desarrollo inespecífico (F84.9)	
Trastorno hiperactivo con discapacidad intelectual y movimientos estereotipados	--

Siguiendo la *clasificación diagnóstica del DSM-IV-TR* se identifican cinco tipos de trastornos en los TGD:

1. *Trastorno autista, autismo infantil o Síndrome de Kanner*<sup>123</sup>. Manifestaciones en mayor o menor grado de las tres áreas principales descritas anteriormente.
2. *Trastorno de Asperger o Síndrome de Asperger*. Incapacidad para establecer relaciones sociales adecuadas a su edad de desarrollo, junto con una rigidez mental y comportamental. Se diferencia del trastorno autista porque presenta un desarrollo lingüístico aparentemente normal y sin existencia de discapacidad intelectual.
3. *Trastorno de Rett o Síndrome de Rett*. Se diferencia en que sólo se da en niñas e implica una rápida regresión motora y de la conducta antes de los 4 años (con estereotipias características como la de “lavarse las manos”). Aparece en baja frecuencia con respecto a los anteriores. Este trastorno está asociado a una discapacidad intelectual grave. Está causado por mutaciones en el gen *MECP2*<sup>124</sup>.
4. *Trastorno desintegrativo infantil o Síndrome de Heller*. Es un trastorno muy poco frecuente en el que después de un desarrollo inicial normal se desencadena, tras los 2 años y antes de los 10 años, una pérdida de las habilidades adquiridas anteriormente. Lo más característico es que desaparezcan las habilidades adquiridas en casi todas las áreas. Suele ir asociado a discapacidad intelectual grave y a un incremento de alteraciones en el EEG y trastornos convulsivos. Se sospecha por tanto que es resultado de una lesión del sistema nervioso central no identificada.
5. *Trastorno generalizado del desarrollo no especificado*. Agrupa todos los casos en los que no coinciden claramente con los cuadros anteriores, o bien se presentan de forma incompleta o inapropiada los síntomas de autismo en cuanto a edad de inicio o existencia de sintomatología subliminal.

Nota sobre regresiones específicas: entre el 15 y el 30 % de los niños afectados de TEA hay un periodo de estasis del desarrollo e incluso de pérdida de las habilidades adquiridas. El momento común del cambio se empieza a notar entre los 15 y 19 meses. La regresión tras un desarrollo normal ocurre entre los 2 y 4 años de edad, siendo sumamente distintivo en el síndrome de Rett y en el trastorno desintegrativo infantil<sup>125</sup>.

En la discusión sobre la clasificación de los trastornos mentales en el futuro, el grupo de trabajo del DSM-V está contemplando, entre otros aspectos, la eliminación del síndrome de Rett del capítulo de Trastornos Generalizados del Desarrollo, y la introducción de un aspecto dimensional a la categorización de las enfermedades mentales. Este último aspecto será común a muchos otros trastornos mentales y no afectará solo a los trastornos del espectro autista.

Existen *otras clasificaciones diagnósticas médicas y de enfermería* que están siendo utilizadas para el TEA en nuestro ámbito. A continuación se presenta una tabla (Tabla 5) de comparación de las mismas:

**Tabla 5: Comparación de otras clasificaciones diagnósticas**

CIE-9-MC	CIAP-2 (WONCA)	NANDA	DC: 0-3R
(299.0) Autismo Infantil	OTROS PROBLEMAS PSICOLÓGICOS/ MENTALES (P99) --	(111)Alteración del crecimiento y desarrollo	(710) Trastorno del Desarrollo Multisistémico
(299.8) Otras psicosis no especificadas de la 1ª infancia		(112) Riesgo de alteración del desarrollo	--
(299.1)Psicosis Desintegrativa		--	
(299.8) Otras psicosis especificadas de la 1ª infancia			

- CIE-9-MC (Clasificación Internacional de las Enfermedades): En la actualidad existe una versión más actualizada CIE-10, pero en nuestro contexto, sobre todo en el ámbito de atención especializada se sigue utilizando la versión 9, incluida en el sistema informático de los mismos. Accesible en versión electrónica en el portal del Ministerio de Sanidad y Consumo en: <http://www.msc.es/ecie9mc-2008/html/index.htm>
- CIAP-2 (WONCA)- Clasificación Internacional de la Atención Primaria de la Organización Mundial de los Médicos Generales/de Familia, publicado en 1999 la versión española de la edición segunda (CIAP-2)<sup>126</sup>. Esta nueva versión permite clasificar por “episodios de atención”, concepto más amplio que el hospitalario de “episodio de enfermedad”, que permite incluir: razón de consulta expresada por el paciente, problemas de salud detectados por el profesional y las intervenciones o proceso de atención.
- NANDA - Clasificación internacional de la Asociación Norteamericana de Diagnósticos de Enfermería (North American Nursing Diagnosis Association)<sup>127,128</sup>:  
NANDA es una sociedad científica de enfermería cuyo objetivo es estandarizar el diagnóstico de enfermería, desarrollando la nomenclatura, criterios y taxonomía de dichos diagnósticos. En 2002, NANDA se convierte en NANDA International. En la tabla, se enumeran las características definitorias y los factores relacionados con los niños con TEA, según los criterios enfermeros. Sin embargo, actualmente se está trabajando con otros diagnósticos NANDA orientados a los padres de los niños con TEA, que pueden ser también de ayuda (ver Anexo 2).
- MANUAL DC: 0-3R - Clasificación diagnóstica sobre la salud mental y los trastornos del desarrollo en la primera infancia de 0 a 3 años de edad. No existe una versión española, pero en nuestro contexto se utiliza a nivel conceptual en algunos equipos de atención primaria. Su creación por: Zero to Three/Nacional Center for Clinical Infant



Programs en Estados Unidos es relativamente nueva y está poco estandarizada, sobre todo en nuestro contexto. Estudios al respecto de su uso han concluido que presenta limitaciones a la hora de abordar criterios para diferentes tipos de trastornos y diagnósticos de comorbilidad, siendo en general poco precisos<sup>129</sup>.

Por último, existe también, una clasificación diagnóstica poco utilizada en nuestro contexto, y que fue desarrollada para la detección de trastornos mentales infantiles, por la Sociedad Americana de Pediatría: “The Classification of Child and Adolescent Mental Diagnoses in Primary Care: Diagnostic and Statistical Manual for Primary Care”<sup>130</sup>. Dicho manual está orientado para profesionales de la Atención Primaria, aunque existen pocos estudios que examinen su fiabilidad y utilidad frente a otros manuales.



### 3. Criterios diagnósticos

**Preguntas para responder:**

- ¿Cuáles son los criterios diagnósticos de los TEA?
- ¿Son útiles los criterios diagnósticos establecidos en los manuales DSM-IV-TR o CIE-10 para el diagnóstico de los TEA?

A continuación, se presentan los **criterios diagnósticos** que deben cumplir los trastornos del espectro autista para ser considerados como tales según el DSM-IV-TR. Los códigos numéricos junto a cada categoría diagnóstica se corresponden con el CIE-10 y el CIE-9 consecutivamente<sup>4</sup>.

**Criterios para el diagnóstico de F84.0 Trastorno autista [299.00]**

- A. Un total de 6 (o más) ítems de (1), (2) y (3), con por lo menos dos de (1), y uno de (2) y de (3):
- (1) alteración cualitativa de la interacción social, manifestada al menos por dos de las siguientes características:
    - (a) importante alteración del uso de múltiples comportamientos no verbales, como son contacto ocular, expresión facial, posturas corporales y gestos reguladores de la interacción social
    - (b) incapacidad para desarrollar relaciones con compañeros adecuadas al nivel de desarrollo
    - (c) ausencia de la tendencia espontánea para compartir con otras personas disfrutes, intereses y objetivos (p. ej., no mostrar, traer o señalar objetos de interés)
    - (d) falta de reciprocidad social o emocional
  - (2) alteración cualitativa de la comunicación manifestada al menos por una de las siguientes características:
    - (a) retraso o ausencia total del desarrollo del lenguaje oral (no acompañado de intentos para compensarlo mediante modos alternativos de comunicación, tales como gestos o mímica)
    - (b) en sujetos con un habla adecuada, alteración importante de la capacidad para iniciar o mantener una conversación con otros
    - (c) utilización estereotipada y repetitiva del lenguaje o lenguaje idiosincrásico
    - (d) ausencia de juego realista espontáneo, variado, o de juego imaginativo social propio del nivel de desarrollo
  - (3) patrones de comportamiento, intereses y actividades restringidos, repetitivos y estereotipados manifestados por lo menos una de las siguientes características:
    - (a) preocupación absorbente por uno o más patrones estereotipados y restrictivos de interés y que resulta anormal, sea en su intensidad, sea en su objetivo.

- (b) adhesión aparentemente inflexible a rutinas o rituales específicos, no funcionales.
  - (c) manierismos motores estereotipados y repetitivos (ej. aleteo o giro de las manos o los dedos, o movimientos complejos de todo el cuerpo).
  - (d) preocupación persistente por partes de objetos.
- B. Retraso o funcionamiento anormal en al menos una de las siguientes áreas, que aparece antes de los 3 años de edad: (1) interacción social, (2) lenguaje utilizado en la comunicación social, o (3) juego simbólico o imaginativo.
- C. El trastorno no se explica mejor por la presencia de un trastorno de Rett o de un trastorno desintegrativo infantil.

**Criterios para el diagnóstico de F84.2 Trastorno de Rett [299.80]**

- A. Todas las características siguientes:
- (1) desarrollo prenatal y perinatal aparentemente normal
  - (2) desarrollo psicomotor aparentemente normal durante los primeros 5 meses después del nacimiento
  - (3) circunferencia craneal normal en el nacimiento
- B. Aparición de todas las características siguientes después del período de desarrollo normal:
- (1) desaceleración del crecimiento craneal entre los 5 y 48 meses de edad
  - (2) pérdida de habilidades manuales intencionales previamente adquiridas entre los 5 y 30 meses de edad, con el subsiguiente desarrollo de movimientos manuales estereotipados (p. ej., escribir o lavarse las manos)
  - (3) pérdida de implicación social en el inicio del trastorno (aunque con frecuencia la interacción social se desarrolla posteriormente)
  - (4) mala coordinación de la marcha o de los movimientos del tronco
  - (5) desarrollo del lenguaje expresivo y receptivo gravemente afectado, con retraso psicomotor grave.

**Criterios para el diagnóstico de F84.3 Trastorno desintegrativo infantil [299.10]**

- A. Desarrollo aparentemente normal durante por lo menos los primeros 2 años posteriores al nacimiento, manifestado por la presencia de comunicación verbal y no verbal, relaciones sociales, juego y comportamiento adaptativo apropiados a la edad del sujeto.
- B. Pérdida clínicamente significativa de habilidades previamente adquiridas (antes de los 10 años de edad) en por lo menos dos de las siguientes áreas:
- (1) lenguaje expresivo o receptivo
  - (2) habilidades sociales o comportamiento adaptativo
  - (3) control intestinal o vesical
  - (4) juego
  - (5) habilidades motoras
- C. Anormalidades en por lo menos dos de las siguientes áreas:
- (1) alteración cualitativa de la interacción social (p. ej., alteración de comportamientos no verbales, incapacidad para desarrollar relaciones con compañeros, ausencia de reciprocidad social o emocional)
  - (2) alteraciones cualitativas de la comunicación (p. ej., retraso o ausencia de lenguaje hablado, incapacidad para iniciar o sostener una conversación, utilización estereotipada y repetitiva del lenguaje, ausencia de juego realista variado)

- (3) patrones de comportamiento, intereses y actividades restrictivos, repetitivos y estereotipados, en los que se incluyen estereotipias motoras y manierismos
- D. El trastorno no se explica mejor por la presencia de otro trastorno generalizado del desarrollo o de esquizofrenia.

**Criterios para el diagnóstico del F84.5 Trastorno de Asperger [299.80]**

- A. Alteración cualitativa de la interacción social, manifestada al menos por dos de las siguientes características:
  - (1) importante alteración del uso de múltiples comportamientos no verbales como contacto ocular, expresión facial, posturas corporales y gestos reguladores de la interacción social
  - (2) incapacidad para desarrollar relaciones con compañeros apropiadas al nivel de desarrollo del sujeto
  - (3) ausencia de la tendencia espontánea a compartir disfrutes, intereses y objetivos con otras personas (p. ej., no mostrar, traer o enseñar a otras personas objetos de interés)
  - (4) ausencia de reciprocidad social o emocional
- B. Patrones de comportamiento, intereses y actividades restrictivos, repetitivos y estereotipados, manifestados al menos por una de las siguientes características:
  - (1) preocupación absorbente por uno o más patrones de interés estereotipados y restrictivos que son anormales, sea por su intensidad, sea por su objetivo
  - (2) adhesión aparentemente inflexible a rutinas o rituales específicos, no funcionales
  - (3) manierismos motores estereotipados y repetitivos (p. ej., sacudir o girar manos o dedos, o movimientos complejos de todo el cuerpo)
  - (4) preocupación persistente por partes de objetos
- C. El trastorno causa un deterioro clínicamente significativo de la actividad social, laboral y otras áreas importantes de la actividad del individuo.
- D. No hay retraso general del lenguaje clínicamente significativo (p. ej., a los 2 años de edad utiliza palabras sencillas, a los 3 años de edad utiliza frases comunicativas).
- E. No hay retraso clínicamente significativo del desarrollo cognoscitivo ni del desarrollo de habilidades de autoayuda propias de la edad, comportamiento adaptativo (distinto de la interacción social) y curiosidad acerca del ambiente durante la infancia.
- F. No cumple los criterios de otro trastorno generalizado del desarrollo ni de esquizofrenia.

**Diagnóstico del F84.9 Trastorno generalizado del desarrollo no especificado (incluyendo autismo atípico) [299.80]**

Esta categoría debe utilizarse cuando existe una alteración grave y generalizada del desarrollo de la interacción social recíproca o de las habilidades de comunicación verbal o no verbal, o cuando hay comportamientos, intereses y actividades estereotipadas, pero no se cumplen los criterios de un trastorno generalizado del desarrollo específico, esquizofrenia, trastorno esquizotípico de la personalidad o trastorno de la personalidad por evitación. Por ejemplo, esta categoría incluye el "autismo atípico": casos que no cumplen los criterios de trastorno autista por una edad de inicio posterior, una sintomatología atípica o una sintomatología subliminal, o por todos estos hechos a la vez.

Los manuales diagnósticos se utilizan tanto a nivel de AP como AE, aunque existen pocos estudios sobre la utilización de los mismos para mejorar el proceso diagnóstico de los niños con TEA. Existen estudios que hacen referencia al uso de criterios diagnósticos según DSM-IV-TR y CIE-10; se observó que usando tanto el DSM-IV-TR como el CIE-10 se aumentaba la fiabilidad de proceso diagnóstico, y que los efectos eran mayores si el profesional implicado es inexperto en realizar diagnósticos. Además, observaron que los actuales criterios para el trastorno de Asperger y autismo tienen poca validez discriminatoria entre estos trastornos<sup>131-134</sup>.

**Estudios de Diagnóstico (II, III)**

**Recomendaciones:**

<b>C</b>	Se recomienda a los profesionales implicados en la detección de niños con TEA, sobre todo a aquellos con poca experiencia, usar los manuales diagnósticos del DSM-IV-TR y/o CIE-10
----------	--

## 4. Detección precoz

### **Preguntas para responder:**

- ¿Por qué es importante la detección precoz?
- ¿Cómo debe ser el seguimiento del niño sano en AP para detectar precozmente problemas en el desarrollo?
- ¿Existen señales de alerta/criterios de sospecha específicos de los TEA útiles para la detección precoz en AP?
- ¿La alerta de los padres puede ser efectiva en AP para la evaluación del riesgo de TEA?
- ¿Qué escalas de evaluación de sospecha de TEA son más efectivas?
- ¿Es necesario un seguimiento más exhaustivo en los grupos de riesgo?
- ¿Cuál es la edad mínima de sospecha?

### 4.1. Importancia de la detección precoz

Desde una perspectiva evolutiva, existen indicios de que la intervención temprana parece mejorar el pronóstico global de los niños con TEA en cuanto a adaptabilidad en el futuro, además de los beneficios añadidos sobre la familia, aunque los trabajos al respecto son escasos en cantidad y calidad metodológica. Algunos trabajos han demostrado resultados positivos sobre todo en lo referente a problemas en la comunicación e interacción social, aunque continúan siendo necesarios más estudios<sup>32,135</sup>. Además, una intervención temprana, que despliegue apoyos adecuados (individuales, educativos, familiares y sociales), repercute ampliamente en la calidad de vida de los niños y capacidad de afrontamiento de sus familias, facilitando su futura inserción social como persona más independiente, y favoreciendo resultados positivos en áreas cognitivas, del lenguaje y en habilidades de la vida diaria<sup>136,137</sup>.

Se han identificado aquellas variables predictoras de **Estudios de Cohortes (2+)** resultados positivos en niños diagnosticados de autismo no asociado a discapacidad intelectual y trastorno de Asperger. Dichas variables son sobre todo el lenguaje y las habilidades no verbales. El poder predictor de dichas variables apoya los programas de intervención temprana, sobre todo en lo que respecta al lenguaje<sup>45,138</sup>.

Otro estudio exploró la edad y el Cociente Intelectual antes y después de una programa de tratamiento intensivo, determinando que existe una relación significativa entre la edad del niño cuando es admitido y su situación educacional al final, siendo ésta mejor entre los que eran más jóvenes al ser ingresados. El CI también resultó ser un predictor de la situación educacional final<sup>139</sup>.

**Estudio de Cohorte (2+)**

Existen justificaciones a favor de la intervención temprana basadas en los conocimientos de neuro-plasticidad. Las técnicas de estimulación precoz más claras son las que siguen el camino de la naturaleza, facilitando los procesos normales de desarrollo a partir de intervenciones con el niño, la familia y el entorno<sup>135</sup>.

**Opinión de Expertos (4)**

Otro aspecto importante a favor de la detección precoz, dado el importante componente genético del TEA, es el consejo genético que se puede ofrecer a las familias en las que se detecte de manera precoz un hijo con TEA<sup>32,140-142</sup>.

**Estudios Descriptivos (3)**

#### **Recomendaciones:**

<b>C</b>	Se recomienda la detección precoz de niños con TEA como parte del proceso de atención del niño sano
----------	---

## 4.2. Seguimiento del niño sano para la detección precoz del TEA

El autismo se contempla como un problema a tener en cuenta en el seguimiento del niño sano<sup>143-145</sup>, sin embargo, la formación al respecto es escasa y la utilización de escalas de desarrollo no está estandarizada. En algunos casos estas escalas tienen escasa sensibilidad y especificidad para detectar determinados problemas del desarrollo, como el caso del test de Denver Developmental Screening Test (DDST-II), la prueba de monitorización más utilizada internacionalmente<sup>146,147</sup>.

La escala Denver-II (DDST-II)<sup>148,149</sup>, explora cuatro áreas del desarrollo (motricidad fina, motricidad gruesa, personal-social y lenguaje) desde los 3 meses hasta los 6 años de edad. Posee una sensibilidad del 43%, una especificidad del 83% y un valor predictivo positivo del 37%<sup>150</sup>.

**Estudios de Diagnóstico (II, III)**



Un estudio revisó las escalas de uso más estandarizado para valorar el desarrollo infantil, descartando el test de Denver-II por su escasa sensibilidad y especificidad<sup>147</sup>.

**Opinión de Expertos (4)**

En nuestro contexto las escalas más utilizadas para la vigilancia del desarrollo del niño sano son el Denver Developmental Screening Test (DDST-II) y la escala Haizea-Llevant<sup>151,152</sup>. Ésta última ha sido desarrollada en nuestro país.

**Estudio Descriptivo (3)**

La escala Haizea-Llevant permite comprobar el nivel de desarrollo cognitivo, social y motor de niños de 0 a 5 años. Ofrece el margen normal de adquisición de algunas habilidades fundamentales durante la infancia. El test incluye 97 elementos que se distribuyen en las siguientes áreas: socialización (26 elementos), lenguaje y lógica-matemática (31 ítems), manipulación (19) y postural (21 elementos). En cada uno de los elementos se indica la edad en que lo ejecutan el 50%, el 75% y el 95% de la población infantil. Además, como valor añadido, el instrumento incluye unos signos de alerta, cuya presencia, en cualquier edad o a partir de edades concretas, indican la posibilidad de alteraciones.

En la GPC de Nueva Zelanda (NZ)-2008 se describe cuál debe ser la cartera de servicios para el seguimiento del niño sano con el fin de identificar cualquier problema en su desarrollo, teniendo en cuenta áreas de valoración, momentos y actividades de educación/promoción para que los padres desarrollen habilidades sobre la vigilancia y cuidado de los niños. Se establecen procedimientos de monitorización y seguimiento del desarrollo de los niños, intercambiando información con padres y cuidadores aprovechando cada encuentro o visita. También establece cómo los profesionales sanitarios y educacionales deben discutir regularmente el desarrollo de los niños con los padres (al menos entre los 8-12 meses, entre los 2-3 años y entre 4-5 años) como parte del seguimiento del niño sano para detectar y responder rápidamente ante cualquier problema<sup>45,153</sup>

**GPC Opinión de Expertos (4)**

En la GPC del SIGN-2007, se plantea que un alto nivel de vigilancia por los profesionales, en los campos de desarrollo social, juego, lenguaje y comportamiento, mejora la identificación temprana de los TEA y otros desórdenes<sup>18,131</sup>.

**Estudio Descriptivo (3) GPC Opinión de Expertos (4)**

**Recomendaciones:**

<b>D</b>	Los profesionales sanitarios y educacionales deben regularmente discutir con los padres el desarrollo psicomotor, intelectual y conductual de sus hijos (al menos entre los 8-12 meses, entre los 2-3 años y entre 4-5 años) como parte del seguimiento del niño sano
<b>D</b>	Los profesionales sanitarios deben incorporar un alto nivel de vigilancia en los campos de desarrollo social, juego, lenguaje y comportamiento para la identificación temprana de los TEA y otros desórdenes
√	En la vigilancia del desarrollo del niño sano en AP, como ayuda para detectar cualquier trastorno del desarrollo, incluidos los TEA, es aconsejable el uso de escalas (como la escala Haizea-Llevant desarrollada en nuestro contexto) (ANEXO 3)

## 4.3. Señales de alerta y escalas

### 4.3.1. Señales de alerta

El conocimiento de lo que supone un desarrollo normal tanto por padres como por profesionales es el primer paso para la detección de problemas. De igual forma es importante el hecho de conocer los antecedentes familiares y perinatales y la evolución en la adquisición de las habilidades esperadas según la edad de desarrollo: “hitos del desarrollo infantil”<sup>154</sup>.

Existen determinadas señales de *alerta inmediata* que indican necesidad de una evaluación específica más amplia<sup>154</sup>.

**Opinión de Expertos (4)**

- *No balbucea, no hace gestos (señalar, decir adiós con la mano) a los 12 meses.*
- *No dice palabras sencillas a los 18 meses.*
- *No dice frases espontáneas de dos palabras (no ecológicas) a los 24 meses.*
- *Cualquier pérdida de habilidades del lenguaje o a nivel social a cualquier edad.*

Existen otras señales de alarma del desarrollo del niño, importantes para la sospecha de TEA, basadas en el consenso del grupo elaborador de esta guía siguiendo la opinión de otros expertos internacionales<sup>45,154-157</sup>. Dichas señales se presentan según su aparición más frecuente por estratos de edad, teniendo en cuenta que en cualquier edad se pueden presentar los signos de etapas previas. Estas señales se exponen en el Anexo 4.

**Opinión de Expertos (4)**

## Recomendaciones:

<b>D</b> , √	Los profesionales sanitarios deben monitorizar el desarrollo de los niños sanos teniendo en cuenta las "señales de alerta" propuestas (Anexo 4): <ul style="list-style-type: none"><li>- señales de alerta inmediata</li><li>- compendio de señales de alerta de TEA según periodos de edad</li></ul>
-----------------	---

### 4.3.2. Preocupaciones de los padres

En la mayoría de los casos (60%) son los padres los primeros en sospechar el problema en comparación con el 10% de profesionales sanitarios y el 7% de profesionales del sector educativo<sup>45,158,159</sup>. Otros estudios<sup>131,160-162</sup> dan resultados similares en tanto que suelen ser los padres los primeros en preocuparse, sobre todo en aspectos relativos al desarrollo del lenguaje, seguido por la presencia de respuestas socio-emotivas anormales y problemas médicos o de retraso en desarrollo.

**Estudio Descriptivo (3)**

Al comparar la información dada por los padres con la de los pediatras se observan tasas entre el 75% y el 95% de las veces en que existía acuerdo entre las observaciones de ambos<sup>163</sup>. Al explorar el valor predictivo de las preocupaciones de los padres sobre la conducta de sus hijos se describe una sensibilidad de 70% y una especificidad de 73% para tales preocupaciones, así como un valor predictivo positivo del 41% y un valor predictivo negativo del 90%<sup>164</sup>.

**Opinión de Expertos (4)**

**Estudio de Diagnóstico (II, III)**

Al explorar la capacidad de los padres para estimar adecuadamente la edad de desarrollo comparada con la cronológica de sus hijos (desde el nacimiento hasta los 77 meses), se encuentra una sensibilidad de 75% si era menor a la edad cronológica y una sensibilidad del 90% si la edad de desarrollo era igual o superior a la cronológica<sup>165</sup>.

**Estudio de Diagnóstico (III)**

En nuestro contexto<sup>166</sup> en un 80% de los casos es la familia la primera en sospechar que hay un problema en el desarrollo de su hijo, siendo la edad media de sospecha de los niños con TGD de un año y diez meses. Sólo un 5% de las familias aseguran que fue el pediatra el primero en sospechar un trastorno del desarrollo, aunque, cuando lo hace, es a una edad media inferior de sospecha a cuando surgen de un miembro de la familia.

**Estudio Descriptivo (3)**

Determinados estudios han valorado la capacidad de una herramienta desarrollada sobre las preocupaciones de los padres, desarrollando la escala Parent's Evaluation of Developmental Status (PEDS). Dicha herramienta autoadministrada a los padres tiene una sensibilidad del 74%-79% y una especificidad del 70%-80% para detectar problemas del desarrollo de los niños de 0-8 años de edad. Dicha herramienta está traducida pero no validada en nuestro país<sup>167,168</sup>.

**Estudios de Diagnóstico (II)**

**Recomendaciones:**

<b>C</b>	Las preocupaciones o alarma de los padres con respecto al desarrollo de sus hijos deben valorarse tanto como la propia presencia de rasgos anormales
<b>C</b>	Se debe aprovechar cualquier visita (de seguimiento rutinaria o por enfermedad) para consultar a los padres las preocupaciones o problemas respecto al desarrollo de sus hijos
√	Los profesionales pueden utilizar los ítems de la escala PEDS para orientar las preguntas sobre las preocupaciones de los padres (ANEXO 5)

### 4.3.3. Escalas de detección precoz

Existen diferentes instrumentos utilizados para la detección de los trastornos del espectro autista dentro de los cuales se encuentra el Checklist for Autism in Toddlers (CHAT)<sup>169</sup>, del cual existe una versión en castellano, aunque no validada. Su objetivo es discriminar de forma adecuada entre niños con neurodesarrollo normal y niños con trastorno de espectro autista antes de los 2 años de edad. Dicho instrumento posee una alta especificidad (99%), pero una baja sensibilidad (38%). En la actualidad se está validando una versión mejorada, el Q-CHAT<sup>170</sup>.

**Estudio de Diagnóstico (II)**

Otra escala, el Modified Checklist for Autism in Toddlers (M-CHAT)<sup>171,172</sup>, pretende aumentar la sensibilidad del CHAT para detectar TEA en niños entre 16-30 meses de edad. Consiste en una ampliación del instrumento CHAT a 23 preguntas (antes eran 9) autoadministrada para los padres. Los autores utilizan como criterios de resultado alterado el fallo en 3 de las 23 preguntas o fallo en 2 de 6 preguntas consideradas claves: interés en otros niños e imitación, atención conjunta (utilización de protodeclarativos y seguimiento de la mirada), traer objetos para mostrar a los padres y contestar a la llamada. Este cambio incrementó la sensibilidad y la especificidad al 97% y 95% utilizando el primer criterio; y del 95% y 99% utilizando el segundo criterio, respectivamente.

**Estudios de Diagnóstico (II)**

Dicha herramienta ha sido traducida al castellano y está validada y en proceso de publicación mediante un estudio liderado por el grupo español GETEA (estudio longitudinal, de validación poblacional, con una muestra total de 2480 niños de 18 y 24 meses de edad, de las áreas de salud de Salamanca y Zamora, que acudían a la consulta del niño sano y/o vacunación). Los resultados estimaron una sensibilidad del 100% y una especificidad del 98,3% para discriminar entre niños con TEA y niños sin TEA; y una sensibilidad del 75,3% y una especificidad del 99,8% para discriminar entre niños con TEA y niños con otros trastornos (datos facilitados por el equipo investigador).

Bajo el concepto de instrumento de cribado poblacional, expertos de Reino Unido consideran<sup>131,173</sup> que son necesarios unos niveles de sensibilidad elevados, que actualmente no cumplen los instrumentos del CHAT y M-CHAT. Sin embargo, el M-CHAT puede utilizarse como instrumento de ayuda a la identificación de elementos de sospecha de riesgo de TEA.

**Opinión de Expertos (4)**

Una revisión de instrumentos de cribado de autismo de habla inglesa descarta el CHAT como instrumento de screening y recomienda seguir investigando la capacidad del M-CHAT<sup>174</sup>.

**RS de estudios de diagnóstico (II)**

La guía del SIGN<sup>131</sup>, la AAP (Academia Americana de Pediatría)<sup>175</sup> y el grupo elaborador de esta guía, ha considerado el instrumento M-CHAT como una herramienta útil para la confirmación de la sospecha clínica del TEA.

**GPC Opinión de Expertos (4)**

Existe otro cuestionario desarrollado para el cribado de los TEA, el Social Communication Questionary (SCQ), desarrollado para evaluar a niños mayores de 4 años de edad, con una edad mental superior a los 2 años. Está disponible en dos formas de evaluación de la situación actual o de toda la vida. Son 40 preguntas a responder SI/NO autoadministrado por los padres. Este cuestionario está traducido al castellano, pero no validado en nuestro contexto. Posee una sensibilidad de 85% y una especificidad de 75% a partir de un punto de corte de 15. Otros estudios posteriores muestran resultados muy similares para niños más mayores, entre 9-13 años. En otro estudio de niños de 2-6 años los datos variaban: sensibilidad 93% y especificidad 58% para niños de 2-6 años y sensibilidad 100% y especificidad 62% para niños de 3-5 años con un punto de corte de 11<sup>176-180</sup>.

**Estudios de Diagnóstico (II, III)**

Dentro de la detección específica de los trastornos de Asperger nos encontramos con herramientas como la escala Childhood Asperger Syndrome Test (CAST). Son 39 preguntas a responder SI/NO autoadministrado por los padres. La validación se realizó sobre una muestra de niños entre los 4-11 años de edad estimándose una sensibilidad de 87,5 % y una especificidad de 98%, para un punto de corte de 15 para los casos de trastorno de Asperger<sup>181</sup>. Un estudio obtuvo datos superiores pero sobre una muestra menor<sup>182</sup>. Otro trabajo evaluó la fiabilidad test-retest<sup>183</sup> con una muestra de padres que completaron dos veces el CAST en dos meses desde la primera vez, dando un Kappa de 0,41 y un Coeficiente de Correlación de Spearman de 0,67. La escala no ha sido validada en nuestro contexto.

**Estudios de Diagnóstico (II, III) Estudio Descriptivo (3)**

Existe además una escala que ha sido desarrollada y validada en nuestro contexto, la *“Escala Autónoma para la detección del síndrome de Asperger y autismo de alto funcionamiento”*<sup>184</sup>. Son 39 preguntas a responder entre cinco categorías (nunca, algunas veces, frecuentemente, siempre, no observado) autoadministrado por padres y profesores. El proceso de validación ha sido realizado sobre una población de 109 personas entre 5-31 años en tres grupos: uno compuesto por niños y jóvenes diagnosticados de trastorno de Asperger, otro de autismo no asociado a discapacidad intelectual, y otro con trastorno por déficit de atención con hiperactividad. Los resultados estimaron una sensibilidad entre 97,8% y 100% y una especificidad entre 98,9% y 72% para los puntos de corte 37 y 36 respectivamente, con un 30,2% de falsos positivos en el punto de corte 36. Los autores aconsejan la derivación a partir del punto de corte de 36. La correlación interjueces (0,83) y test-retest (0,94 para los padres y 0,97 para los profesores) dieron resultados positivos.

**Estudio de Diagnóstico (II)**

**Recomendaciones:**

<b>C</b>	El cribado poblacional para los TEA no está recomendado con los instrumentos desarrollados actualmente, aunque se está investigando la capacidad del M-CHAT y Escala Autónoma
<b>B, C</b>	Se recomienda el instrumento M-CHAT como una herramienta útil para la confirmación de la sospecha clínica del TEA en niños entre 16 y 30 meses (ANEXO 6)
<b>B, C</b>	Se recomienda el uso de la Escala Autónoma, en niños mayores de 5 años, como una herramienta útil para la confirmación de la sospecha clínica del trastorno de Asperger (ANEXO 7)

#### 4.3.4. Seguimiento en grupos de riesgo

El seguimiento de niños de alto riesgo está referido a la valoración de TEA en niños que por sus antecedentes personales o familiares presentan mayor riesgo de TEA, aunque no se haya evidenciado ningún síntoma específico.

Aquellos niños que han presentado algún proceso perinatal que pudiera haber afectado al sistema nervioso (como el consumo materno de alcohol, fármacos teratógenos u otras sustancias durante la gestación; o también las infecciones pre o postnatales como rubéola congénita, haemophilus influenzae y citomegalovirus, que cursen con meningitis o encefalitis), podrían desarrollar TEA con mayor probabilidad. También algunas enfermedades metabólicas como la fenilcetonuria no tratada tras nacimiento. La presencia de ataques epilépticos (en el contexto de encefalopatías epilépticas) en el primer año de vida también parece estar asociado al diagnóstico de autismo posteriormente, aunque no puede ser considerado factor de riesgo sino comorbilidad asociada<sup>112</sup>. Otros estudios observacionales han encontrado que la edad avanzada en el padre o la madre están asociados al riesgo de TEA; sin embargo, la presencia de hiperbilirubinemia al nacer no es factor de riesgo<sup>185,186</sup>.

**Estudios de Cohorte (2+)**

Además factores perinatales como la presentación de nalgas, Apgar bajo ( $\leq 7$  a los 5 min.), bajo peso, nacimiento antes de la semana 35 y tamaño pequeño para la edad gestacional, aumentaban significativamente el riesgo de TEA. Igualmente los hijos de padres con historial psiquiátrico de psicosis esquizofrénica o trastorno afectivo también tenían un riesgo aumentado de TEA. Estos factores parecían actuar de forma independiente<sup>187</sup>.

El nacimiento con un peso < 2.500 gramos y a pretermino <33 semanas estaba asociado a un incremento de dos veces el riesgo de autismo, aunque la magnitud del riesgo variaba de acuerdo al género (más alto en niñas) y al subgrupo de autismo (más alto en autismo acompañado por otra discapacidad como por ejemplo discapacidad intelectual)<sup>188</sup>.

**Estudio de Cohorte (2+)**

La edad parental y determinadas condiciones obstétricas están asociadas con un aumento del riesgo de TEA, aunque no están probados como factores independientes para el TEA. Dado que algunos resultados son inconsistentes, para futuros análisis se debe tener en cuenta la susceptibilidad genética del autismo, factor de riesgo claro de TEA, el cual está a su vez asociado con condiciones obstétricas no óptimas<sup>189</sup>.

**RS de estudios de cohorte (2++)**

Una revisión sistemática estimó que los factores asociados positivamente a riesgo de autismo son: edad avanzada de los padres y complicaciones durante la gestación (diabetes gestacional y sangrado). Sin embargo, concluye que no existe suficiente evidencia para implicar cualquiera de los factores prenatales en la etiología del autismo<sup>190</sup>.

**RS de estudios de cohorte (2++)**  
**Estudio de Cohorte (2+)**

Un estudio prospectivo que evaluó la edad parental (no incluido en la revisión anterior) llegó a la misma conclusión tras ajustar el análisis a una edad materna  $\geq 35$  años versus 25-29 años, y a una edad paterna  $\geq 40$  años versus 25-29 años, encontrando la edad parental asociada positivamente al riesgo de autismo<sup>191</sup>.

Dado el componente genético del TEA aquellos hermanos de niños diagnosticados de TEA tienen una probabilidad de desarrollar TEA más elevada que el resto de la población general, que podrá ser aun más alta, si el componente genético es determinado como en el caso de algunos síndromes asociados. Estos niños con familiares que presenten TEA (padres o hermanos), son candidatos a una vigilancia más exhaustiva por parte de los profesionales de AP<sup>54,65,70,71,140-142,192,193</sup>.

**Estudios Descriptivos (3)**



**Recomendaciones:**

<b>B,C</b>	Se recomienda tener en cuenta aquellos factores asociados al desarrollo de TEA en las visitas periódicas: factores perinatales (consumo de fármacos o sustancias teratógenas, infecciones perinatales, diabetes gestacional, sangrado gestacional, sufrimiento fetal, prematuridad, bajo peso), enfermedades metabólicas, edad avanzada de los padres, padres con antecedentes de psicosis esquizofrénica o afectiva y antecedentes familiares de TEA (hermanos con TEA)
<b>C</b>	Los profesionales deberán seguir de forma exhaustiva, el desarrollo de aquellos hermanos de los niños con TEA por ser población de riesgo

#### 4.3.5. Edad mínima de sospecha

Es complejo determinar con exactitud en qué momento se evidencian alteraciones y qué tipo de alteraciones específicas diferentes al comportamiento de un niño sin trastornos se manifiestan, ya que los estudios que pueden determinar dichas señales son retrospectivos y se basan en la observación de videos caseros y en la exploración de lo que recuerdan los padres, con lo que el riesgo de obtener resultados sesgados es mayor. Existe otro grupo de estudios longitudinales, en los que se sigue a los hermanos menores de niños con diagnóstico de TEA, cuyas probabilidades de que tengan TEA son también mayores, con lo que se puede realizar una observación y registro más exhaustivo del comportamiento. Otros estudios reafirman que existe una importante estabilidad en el diagnóstico de TEA realizado antes de los 3 años<sup>194</sup>.

Los estudios encontrados no evidencian una edad mínima de diagnóstico específico de TEA, pero las primeras manifestaciones ya pueden aparecer en edades muy tempranas, anteriores a los dos años de edad. Los estudios que recogen la preocupación de los padres informan que éstos suelen darse cuenta alrededor de los 18 meses de edad de que existen comportamientos extraños en sus hijos, muchos incluso antes<sup>156</sup>. Sin embargo, hay que tener presente que la ausencia de tales comportamientos no descarta la posibilidad de que se evidencien alteraciones posteriormente<sup>131</sup>.

Valorando por pares el comportamiento en videos caseros (de los 6 primeros meses de vida) de niños que fueron diagnosticados con TEA antes de los 3 años frente a la observación de videos de un grupo de niños sin TEA se obtiene una concordancia interobservador elevada. Se establece que existían diferencias significativas de frecuencia entre ambos grupos para las manifestaciones de: mirar a las personas, orientarse hacia las personas, buscar contacto, sonreír a la gente y vocalizar a la gente<sup>195</sup>.

**Casos y Control (2+)**

En el seguimiento de niños de riesgo (hermanos de niños con TEA), se identifican varios trastornos observables en el primer año de vida, en el grupo de niños posteriormente diagnosticados de autismo, tanto en los campos del desarrollo social y no social<sup>25</sup>. Otros estudios prospectivos valoran la estabilidad del diagnóstico de TEA realizado a los 2 y a los 9 años. El porcentaje de acuerdo entre del diagnóstico de TEA a los 2 años y a los 9 fue del 67%<sup>196,197</sup>.

**Estudios de Cohorte (2+) Estudio Descriptivo (3)**

En un estudio se compararon videos de archivo a partir del año de edad de un grupo de niños con un diagnóstico posterior de TEA frente a un grupo de niños con otro trastorno del desarrollo no TEA y frente a otro grupo de niños sin trastorno del desarrollo. Adicionalmente se incluyeron datos de exámenes periódicos y las respuestas de los padres ante la pregunta de si estaban preocupados por el desarrollo de sus hijos. En el análisis se identificaron diferencias entre los grupos en: falta de mirada social, falta de miradas que expresen afecto o cercanía, falta de respuesta a su nombre, falta de disfrute o intereses compartidos, no señalan y poseen estereotipias corporales y con objetos. No se observaron diferencias entre el grupo de niños con TEA y el grupo con otros trastornos, pero sí con respecto al grupo sin trastornos en: falta de movimientos o posturas anticipatorias, falta de respuesta a señales contextuales, falta de vocalización con consonantes, falta de juego funcional con juguetes y dificultad para calmarse cuando se alteran<sup>198</sup>.

**Casos y Control (2+)**

A través de entrevistas a los padres sobre lo que recordaban sobre el comportamiento de sus hijos se evidencian alteraciones antes de los 12 meses, y que un 80% de los padres notaban trastornos antes de los 2 años de edad con una media de 18 meses<sup>194,197</sup>. Otro estudio que evaluaba videos caseros en un grupo de niños con TEA frente a otro sin TEA al cumplir un año de edad, también encontró comportamientos diferenciados en ambos grupos<sup>199</sup>.

**Estudio Descriptivo (3) Casos y Control (2+)**

### Recomendaciones:

<b>C</b>	Los profesionales deben vigilar la presencia de posibles señales de alarma desde al menos los 6 meses de edad
√	Dado que no se ha evidenciado una edad mínima para detectar alteraciones, la derivación a Atención Especializada puede ser considerada a cualquier edad en que se sospeche un TEA

# 5. Estrategias de manejo de sospecha de TEA en AP

## Preguntas para responder:

- ¿Cuáles son los pasos a seguir ante la sospecha de TEA?- algoritmo
- ¿Cuáles son los criterios de derivación de los TEA? – algoritmo

## PASOS A SEGUIR ANTE LA SOSPECHA DE TEA

Como orientación inicial, ante un niño con sospecha de TEA, se presenta el siguiente algoritmo, basado en las recomendaciones presentadas previamente en la guía:

### ALGORITMO DE MANEJO DE SOSPECHA DE TEA EN AP

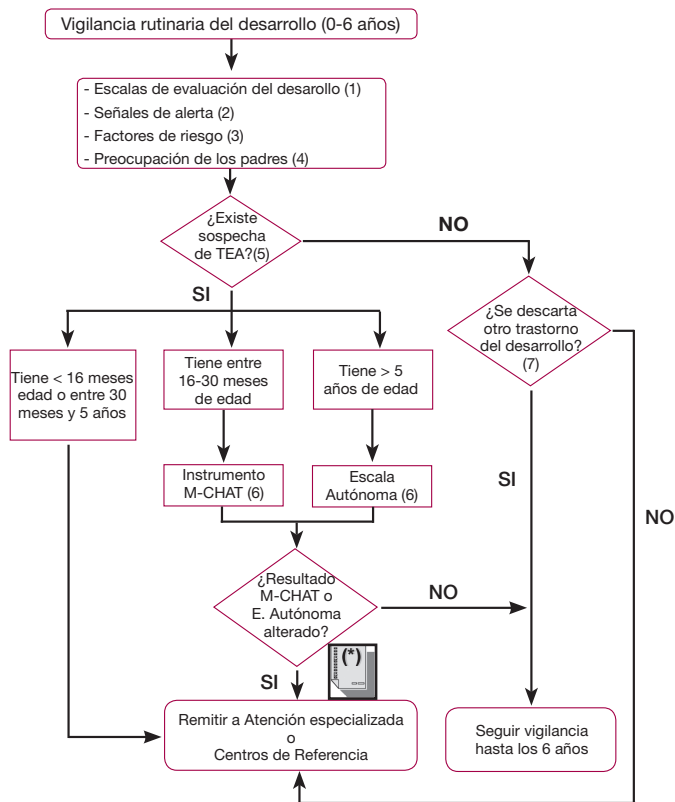

## Notas del algoritmo de manejo de sospecha de TEA en AP

(1) Escalas de evaluación del desarrollo: Escala Haizea-Llevant (desarrollada en nuestro contexto). Anexo 3

(2) Señales de alerta inmediata y compendio de señales de alerta de TEA según periodos de edad (Anexo 4)

(3) Factores de riesgo de TEA a tener en cuenta en la valoración de antecedentes del niño: factores perinatales (consumo de fármacos o sustancias teratógenas, infecciones perinatales, diabetes gestacional, sangrado gestacional, sufrimiento fetal, prematuridad, bajo peso), enfermedades metabólicas, edad avanzada de los padres, padres con antecedentes psicosis esquizofrénica o afectiva y antecedentes familiares de TEA (hermanos con TEA)

(4) La preocupación de los padres. Escala PEDS para orientar al profesional sobre qué preguntar a los padres (Anexo 5)

(5) Descartar alteraciones metabólicas y auditivas

(6) Escala M-CHAT y Escala Autónoma. Usar como complemento si hay sospechas en niños:  
- Entre 16-30 meses: M-CHAT (Auto-administrada a padres) - Anexo 6  
- Mayores de 5 años: Escala Autónoma (Auto-administrada a padres y profesores) - Anexo 7

(7) Otros trastornos del desarrollo. Se refiere a la presencia de otros trastornos que no cumplan los criterios de los TEA, como trastornos de la habilidades motoras (ataxias, problemas de coordinación, hipotonía, que son indicativos de Parálisis Cerebral Infantil, etc.), discapacidad intelectual (en cualquier grado), trastornos de aprendizaje, o trastornos de la comunicación (expresivo, receptivo, mixto o fonológico) y otros.

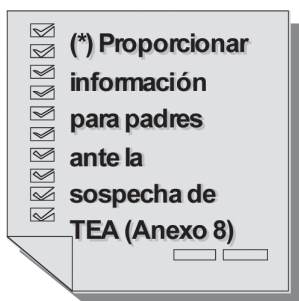

## 6. Aspectos a tener en cuenta al proporcionar información a los padres

### **Preguntas para responder:**

- ¿La información que se da a los padres de un niño con sospecha de TEA, modifica su satisfacción y su capacidad de afrontamiento del problema?
- ¿Cuáles son los aspectos a tener en cuenta en relación a los padres al proporcionar la información ante sospecha de TEA o recientemente diagnosticados de TEA?
- ¿Cuál es la información básica que en AP se debe proporcionar a los padres de niños con sospecha de TEA o recientemente diagnosticados de TEA?

### 6.1. Aspectos a tener en cuenta al proporcionar información a los padres ante sospecha de TEA y durante el proceso diagnóstico

Informar a los padres de que su hijo puede tener algún problema en su desarrollo es una de las noticias más difíciles de transmitir, por lo que hay que ser cuidadosos al facilitar dicha información.

Podemos encontrar dos situaciones en la consulta. La primera en la que los padres ya sospechaban que su hijo tenía algún problema, con lo que la confirmación por parte del profesional es vivenciada como un alivio ya que reafirma sus sospechas. En tal caso, el proceso de derivación es recibido como algo positivo ya que los padres agradecen que se haga algo al respecto y se investigue sobre dicho problema.

La segunda situación que nos podemos encontrar es en la que los padres por primera vez oyen que sus hijos pueden tener algún trastorno del desarrollo, con lo que la forma de actuar debe ser más cautelosa. Igualmente hay que derivar al niño, pero concienciando a los padres de que hay un problema que hay que investigar. Esta situación puede ser más común en padres primerizos en los que no existe un referente comparativo anterior. La información que los profesionales ofrezcan sobre lo que son las etapas de desarrollo normal en

un niño desde el nacimiento, es por tanto tan importante como cualquier otra información que se les dé sobre el cuidado del niño.

A veces, cuando se evidencian los primeros signos de alarma los padres pueden dudar entre negar o aceptar dicha realidad. “Cerrar los ojos” ante esta realidad es un mecanismo de autodefensa contra la ansiedad que ello produce.

Durante el periodo de prediagnóstico los sentimientos de estrés y confusión precisan el apoyo por parte de los profesionales. El factor tiempo es muy importante, la confirmación de un diagnóstico va a disminuir la incertidumbre del proceso<sup>200</sup>.

Entre las experiencias principales sobre el proceso de criar a un niño con autismo, abordando los momentos alrededor del diagnóstico y la influencia del autismo en las diferentes áreas familiares, los padres reflejan<sup>201</sup>:

**Investigación  
Cualitativa**

- Reflejaron el hecho de que tuvieron malas experiencias en las primeras demandas de ayuda profesional, ya que negaron sus preocupaciones y no les prestaron la atención necesaria con respecto al retraso del desarrollo de sus hijos. Lo cual contribuía a aumentar el estrés y la sensación de impotencia y desamparo. Así cómo devaluaba la confianza en el profesional.
- Evidenciaban la dificultad para detectar señales por parte de los padres primerizos.
- Los padres con frecuencia negaban o restaban importancia a los primeros signos que observaban de que algo va mal con el desarrollo de sus hijos, antes de preguntar a los profesionales.
- Los momentos entre los primeros signos de alarma de autismo y la obtención del diagnóstico fueron vivenciados con gran estrés, ansiedad ante la incertidumbre.
- Cuando por fin llega un diagnóstico en un principio puede resultar un alivio ya que reduce la incertidumbre vivida durante el proceso.

Explorando los determinantes de satisfacción de los padres frente al proceso diagnóstico a través de un cuestionario autoadministrado a 126 padres (73% madres y 27% padres) de niños con autismo, se concluye que existe asociación significativa entre los niveles de satisfacción de los padres y los items de: sospechas de los padres tenidas en cuenta por los profesionales, la oportunidad de realizar preguntas cuando se les da el diagnóstico, la calidad de la información recibida y el trato del profesional. El 35% se muestra muy satisfecho sobre cómo se les proporcionó el diagnóstico, un 33% satisfecho, un 7% insatisfecho y un 6% muy insatisfecho<sup>202</sup>.

**Estudio  
Descriptivo (3)**

Al explorar las percepciones de los padres (cuyo hijo fue diagnosticado de TEA un máximo de 7 años atrás hasta un mínimo de 6 meses atrás) sobre el proceso de comunicación con los profesionales durante el diagnóstico se observa que<sup>203</sup>:

**Investigación  
Cualitativa**

- Un 30% de los participantes no recibieron material de información adicional, ni consejo o apoyo sobre la naturaleza de los TEA cuando recibieron el diagnóstico.
- Muchos padres sugirieron que la comunicación con los profesionales podía mejorarse si se les indicara cómo contactar con grupos de ayuda o grupos de padres, y si existiera la posibilidad de contactar con profesionales de atención especializada de una forma más fácil y frecuente ante las diferentes dudas que surgen.
- Los padres reclamaron mejor formación y entrenamiento respecto al TEA para los profesionales.

Un estudio valora la importancia del conocimiento de los profesionales respecto a los TEA a través de un cuestionario realizado a cuidadores principales de niños con TEA (incluyendo datos demográficos, datos sobre el proceso diagnóstico, fuentes de información/apoyo y necesidades percibidas). Entre los datos más relevantes aportados por los cuidadores, se encuentran<sup>204</sup>:

**Estudio  
Descriptivo  
(3)**

- Entre un 71-73% de los cuidadores principales recurría a fuentes multimedia (Internet, libros, videos, etc) para obtener información, un 42% de conferencias/talleres de formación y un 42% de otros padres. Tan sólo entre un 15-20% recurrió a los profesionales de salud o educacional. Un 64% manifestaron pertenecer a alguna asociación de padres.
- La mayoría de los profesionales (el 82%) dio algún tipo de información adicional a la hora del diagnóstico precoz, frente a un 18% que no proporcionó ni información adicional ni remitió a servicios de especializada.

**Recomendaciones:**

√	Los profesionales deben proporcionar información a los padres sobre lo que es un desarrollo adecuado del niño
<b>D</b>	Se recomienda atender siempre a cualquier preocupación que pudieran tener los padres sobre el comportamiento o desarrollo de sus hijos para mejorar su satisfacción con el trato recibido por el profesional
<b>Q</b>	Se debe tener presente que los padres primerizos o sin referentes previos pueden presentar mayor dificultad para detectar trastornos en el desarrollo de sus hijos
√	Ante la sospecha de TEA, se debe <i>alertar</i> a los padres <i>pero sin alarmarles</i> , haciéndoles conscientes de la importancia de una valoración inmediata
√	Los profesionales deberán facilitar correctamente la información, para ayudar a los padres a darse cuenta de las dificultades de su hijo, ya que algunas familias tienen dificultades para reconocer, comprender y aceptar el trastorno, especialmente cuando los profesionales les están dando información completamente inesperada
√	Se recomienda NO UTILIZAR los términos “trastorno” o “autismo” (puesto que aún no se ha hecho un diagnóstico), y expresarse en términos como: su hijo/a “parece” no tener un desarrollo comunicativo y social adecuados para su edad
√	Se debe actuar ante los sentimientos de miedo y negación de los padres siendo positivo, sin juzgar y escuchando activamente sus preocupaciones sobre la derivación a Atención Especializada
<b>D</b>	Ante sospecha de TEA, se debe ser ágil y dar información sobre el proceso diagnóstico (derivación), para aumentar la satisfacción y la confianza de los padres y disminuir su incertidumbre (ANEXO 8)
√	El Equipo de Atención, en especial el trabajador social, debe ejercer un papel “facilitador” a la hora de proporcionar e interpretar la información de manera conjunta con las familias

## 6.2 Aspectos a tener en cuenta al proporcionar información a los padres tras un diagnóstico de TEA

Tras un diagnóstico de TEA la familia se encuentra en un proceso muy doloroso que los expertos comparan con el proceso de duelo, en este caso duelo por la pérdida de un “niño normal”. Las etapas del duelo pasan por: shock y negación inicial, enfado y resentimiento, depresión y aceptación<sup>37</sup>.



La crianza de un niño con TEA es todo un reto para los padres, los cuales, tras la aceptación del diagnóstico, deben empezar a desarrollar estrategias adaptativas que favorezcan el desarrollo de sus hijos y de la familia como un conjunto<sup>205</sup>.

En este proceso no hay que olvidar el sentimiento de aislamiento que se produce entre los cuidadores, sobre todo aquel que ocupa el rol de cuidador principal, mayoritariamente las madres de niños con TEA<sup>206</sup>. Este aislamiento puede llegar a que el cuidador principal evite cualquier interacción social para evitar dicha estigmatización<sup>7</sup>. También es frecuente que tenga mayores niveles de estrés y sobrecarga por la responsabilidad adquirida, lo que le expone a ser culpado o criticado cuando hay problemas con respecto a la crianza del pequeño<sup>5</sup>.

En cualquier caso hay que ser positivos en los mensajes que se transmiten, ya que con el tiempo, y con los apoyos necesarios, la familia desarrollará estrategias de afrontamiento adecuadas y funcionales. La crianza de un niño con TEA o con una discapacidad en general, aporta aspectos importantes y enriquecedores a nivel personal y familiar, tal y cómo describen las familias<sup>207</sup>.

Un estudio que exploró el proceso de criar a un niño con autismo aportó los siguientes hallazgos<sup>201</sup>:

**Investigación  
Cualitativa**

- Los sentimientos iniciales tras un diagnóstico de TEA son similares a los de las etapas de un duelo pasando por el impacto inicial, la negación, el enfado y resentimiento, depresión y aceptación.
- El estrés generado del cuidado de un niño con discapacidad va a afectar a los distintos componentes y relaciones familiares: pareja, hermanos y otros.
- Uno de los cuidadores asume el rol de cuidador principal, asociándose el sentido de responsabilidad a un incremento del estrés.

Un estudio descriptivo, cuali-cuantitativo (cuestionarios y grupos focales), obtiene información sobre las reacciones de los padres ante el diagnóstico de autismo. Entre los principales resultados se encuentran<sup>37</sup>:

**Investigación  
Cualitativa,  
Estudio  
Descriptivo  
(3)**

- Muchos padres tenían sentimientos ambiguos ante el diagnóstico recibido, ya que aunque suponía un alivio tener un diagnóstico y entender el extraño comportamiento de su hijo, también aumentaba la preocupación sobre el futuro de sus hijos.
- Tras la aceptación del diagnóstico y con el paso del tiempo los sentimientos de enfado, cansancio, frustración y calma pueden alternarse

Al explorar las reacciones, recuerdos y creencias de madres (de diferentes contextos sociales y culturales) ante el diagnóstico, y su estado de salud emocional, se observa que, cuando se produce la aceptación del diagnóstico, las madres desarrollan habilidades para recuperar el control de la situación, empiezan a interactuar de manera óptima con sus hijos, y esto deriva en un mejor estado mental en las madres<sup>208</sup>.

**Estudio  
Descriptivo  
(3)**

Tras evaluar los niveles de estrés de padres de niños con TEA se observa que<sup>205</sup>:

**Estudio  
Descriptivo  
(3)**

- El nivel de estrés está inversamente asociado a la capacidad de afrontamiento de los padres. Aquellos padres que optaban por estrategias de evitación o negación tenían niveles de estrés superiores.
- El nivel de estrés está directamente relacionado con la gravedad de los síntomas y alteraciones del comportamiento de los niños, e inversamente asociado a los apoyos sociales, familiares y terapéuticos recibidos.

Tras evaluar los niveles de estrés y adaptabilidad en padres de niños con TEA respecto a padres de niños con un desarrollo normal antes y después de ser incluidos en un programa infantil, los resultados más relevantes son<sup>209</sup>:

**Estudio  
Pre-post (1-)**

- Los padres de niños con TEA presentaron niveles elevados de estrés más elevados (59% de las madres y 35% de los padres) frente a los padres de niños sin TEA (17% de las madres y 13% de los padres) antes del programa.
- El nivel de estrés de las madres de niños con TEA disminuye significativamente (del 59% al 46%) cuando los niños entran en programas terapéuticos, aunque esta reducción no ocurrió con los padres.

Al analizar la capacidad de afrontamiento de padres de niños con autismo no asociado a discapacidad intelectual o con trastorno de Asperger introduciendo la perspectiva de género se observa que<sup>210</sup>:

**Investigación  
Cualitativa**

- El rol de cuidador principal recae mayoritariamente sobre las madres y es percibido con estrés. Además muchas de las madres tuvieron que dejar sus profesiones ya que sus hijos con TEA requerían más cuidados, lo que supone la dedicación exclusiva a los cuidados del hogar y a sus hijos.
- La reducción de estrés en las madres afecta también a los padres ya que argumentan que lo que más impacta a los padres son los niveles de estrés de las madres, más que el impacto de la discapacidad de sus hijos en sí mismo.

En la evaluación de los niveles de depresión de los padres de niños con autismo y/o discapacidad intelectual (DI) frente a un grupo control de familias de familias de niños sin trastornos, los resultados principales fueron<sup>211</sup>:

**Casos y Control (2+)**

Las madres de niños con autismo tienen niveles más altos de depresión que madres de niños con DI sin autismo, que a su vez tienen mayor nivel de depresión que: padres de niños con autismo, padres de niños con DI sin autismo, y padres y madres del grupo control.

En nuestro contexto, la exploración de la sobrecarga del cuidador principal de niños con TEA (escala Zarit), así como el estado de salud físico (SF-36) y mental (SCL-90) concluyó los siguientes resultados principales<sup>5</sup>:

**Estudio Descriptivo (3)**

- Sobrecarga elevada en los cuidadores, situándose el 72,5% en el rango de sobrecarga intensa.
- Respecto a la salud mental, un 57,5% se encuentra por encima de la media de sufrimiento de la población general.
- En la dimensión física los resultados son indicativos de peor salud, encontrándose mayores porcentajes por encima del percentil 50 en dolor corporal (95%), vitalidad (87,5%), función social (85%) y salud mental (82,5%).

En el análisis de los datos de la Encuesta de Salud Infantil de Nueva York, del año 2003, se observa que las madres de niños con TEA tienen niveles de estrés y son más propensas a problemas mentales y emocionales que las madres de la población general, incluso después de ajustar según nivel sociodemográfico y según habilidades sociales del niño<sup>212</sup>.

**Estudio Descriptivo (3)**

En la exploración de las creencias de los padres acerca de los TEA y sus implicaciones para los profesionales sanitarios se concluyeron como resultados más relevantes<sup>200</sup>:

**Estudio Descriptivo (3)**

- La mayoría de los padres citaron las vacunas, la predisposición genética y la exposición ambiental de la madre durante la gestación como causas del TEA. A pesar de haber recibido información sobre las causas, un 26% seguían creyendo en la inmunización como causa probable y hubieran retrasado o rechazado dicha inmunización.
- La edad media en que los padres observaron retrasos o alteración del desarrollo fueron los 9 meses de edad, siendo la edad media del diagnóstico de 2 años y 3 meses.

- La mayoría de los padres (87%) habían recurrido al uso de medicina alternativa o complementaria (sin evidencia probada) para sus hijos, con una media de 6 tratamientos diferentes utilizados.
- Los padres que percibieron un gran retraso en el diagnóstico o que habían intentado diferentes terapias, tendían a confiar menos en los profesionales sanitarios, aunque sin significación estadística ( $p=0,2$  y  $p= 0,07$  respectivamente).

Tras explorar los factores asociados al nivel de estrés, depresión y expectativas de futuro de sus hijos en madres de niños con TEA, los resultados más relevantes son<sup>38</sup>:

- Algunas madres se culpaban a sí mismas de ser causantes del TEA, ya sea por el componente hereditario o porque no deseaban la idea de la inmunización con la vacuna triple vírica como causa.
- Otras en cambio no se preocupaban por el origen sino por el futuro de sus hijos.
- Una gran proporción se sentían responsables del cuidado de sus hijos. Incluía sentimientos de frustración, aislamiento y enfado por la falta de apoyo por parte de los servicios y por sentirse sobrecargadas.

**Investigación  
Cualitativa,  
Estudio  
Descriptivo(3)**

El análisis de la dinámica y las estrategias de afrontamiento de familias de niños con TEA, utilizando entrevistas semi-estructuradas y diferentes escalas (de adaptabilidad y cohesión, evaluación de crisis familiar y percepción de apoyos), destacó como resultados más relevantes que<sup>207,213</sup>:

- Las familias que se involucran y están más unidas desarrollaban estrategias de afrontamiento efectivas. Para todas las familias era muy importante determinar el origen causal del autismo de su hijo.
- La conceptualización negativa de “criar un hijo con autismo” no ayuda a la hora de desarrollar estrategias efectivas. Casi todos los padres fueron capaces de describir experiencias de aprendizaje positivas como resultado de tener un hijo con autismo. Expresaban ser más pacientes, compasivos, humildes, y tolerantes. En lugar de ver su situación como algo negativo, muchos padres ven su proceso adaptativo como algo positivo, que da más significado a sus relaciones con familiares y amigos, les ha enriquecido personalmente y hace fuerte a la familia.

**Investigación  
Cualitativa,  
Estudio  
Descriptivo  
(3)**

Un abordaje del proceso de adaptación de las familias a lo largo de 10 años resaltó que los primeros años tras el diagnóstico fueron muy estresantes para las familias, pero, con el paso del tiempo, la percepción de estrés y estigma disminuían y mejoraba la percepción de bienestar. Los padres atribuían esta mejoría a un incremento en la habilidad para manejar y adaptarse al comportamiento del niño y a una percepción de niveles relativamente altos de satisfacción con los servicios de apoyo. Sin embargo, en aquellas familias con un niño con comportamiento agresivo o violento, los niveles de estrés emocional persisten, con pocos recursos de ayuda o intervención<sup>214,215</sup>.

**Investigación  
Cualitativa**

**Recomendaciones:**

<b>Q</b>	Los profesionales deben aceptar y comprender las primeras emociones resultantes del diagnóstico como parte del proceso de aceptación de la nueva realidad
<b>D</b>	Los profesionales deben proporcionar información objetiva y sencilla a los padres sobre lo que son los TEA, su etiología, y responder ante cualquier duda o consulta que pudieran solicitar, para que puedan controlar la situación cuanto antes y aumentar su capacidad de afrontamiento (ANEXO 9)
<b>D</b>	Los profesionales deben estar atentos ante los fenómenos de sobrecarga, depresión y estrés del cuidador principal, habitualmente la madre
<b>Q</b>	Los profesionales deben ser positivos en los mensajes que se transmiten para que el proceso de adaptación y aceptación de las familias sea efectivo, ya que deben reconstruir su conceptualización social de lo que significa tener un hijo con autismo, así como adquirir habilidades de manejo
√	El Equipo de Atención, en especial el trabajador social, debe ejercer un papel "facilitador" a la hora de proporcionar e interpretar la información de manera conjunta con las familias



## 7. Estrategias para el seguimiento de niños con TEA en AP

### Preguntas para responder:

- ¿Cómo planificar la consulta de los niños con TEA en AP?
- ¿Qué aspectos deben ser explorados/seguídos en la consulta de AP de los niños con TEA?

Una vez que el niño tiene un diagnóstico confirmado de TEA, desde AP se le debe seguir monitorizando el desarrollo para prevenir complicaciones que pudieran surgir, para continuar con los cuidados de prevención y promoción de la salud del niño (control de crecimiento, vacunaciones, promoción de hábitos saludables como el ejercicio, y otras) y para resolver cualquier otro problema de salud asociado o no al autismo.

Atender un niño con TEA en consulta puede ser complejo y requiere el desarrollo de ciertas estrategias en coordinación con la familia para evaluarles adecuadamente, teniendo en cuenta las características especiales de los niños con TEA en cuanto a su capacidad de comunicación limitada, trastornos de comportamiento como intolerancia a los cambios en sus rutinas, hipersensibilidad a las exploraciones, y otros. Estas características pueden interferir en los patrones básicos de alimentación, sueño y ocasionar otros problemas, ya que determinados comportamientos pueden conllevar riesgo para la salud e integridad física del niño<sup>4,35,45,120,131,216,217</sup>.

Según los expertos, los niños con TEA pueden presentar alguno de los siguientes trastornos del comportamiento<sup>4,35,45,120,131,216-218</sup>:

**GPC  
Opinión de  
Expertos (4)**

- Suelen rechazar los lugares ruidosos, extraños, abarrotados y desordenados.
- Suelen tolerar mal los cambios en sus rutinas diarias.
- En algunos casos pueden presentar rechazo a determinados procedimientos, ya que implican contacto físico.
- En cuanto a la higiene dental, pueden presentar aversión al cepillado dental, o ingerir la pasta dental.
- Suelen tener apego a determinados juguetes o desarrollar intereses propios restringidos.
- Debido a los trastornos sensoriales pueden presentarse diferentes umbrales de percepción con hiper o hiposensibilidad, de forma que pueden enmascarar el dolor.

- También pueden llevar a cabo conductas atípicas o peligrosas como no abrigarse en situaciones de frío o no cubrirse bajo la lluvia, apretarse excesivamente una prenda de vestir, comer alimentos excesivamente calientes o lavarse con agua a elevada temperatura, inhalar o ingerir sustancias tóxicas por agradarle su olor o sabor. Otras veces puede presentar autoagresiones con lesiones, mordiscos, pellizcos que se autoinfringen en momentos de estrés.

Algunos estudios consideran el CI como un predictor significativo del comportamiento adaptativo posterior, siendo un factor limitante sobre todo en aquellos niños con discapacidad intelectual (CI por debajo de 80)<sup>139,219</sup>.

Los niños con TEA tienen alterada la capacidad de comunicación en diferentes niveles. Lo cual, unido a los trastornos sensoriales, aumenta los problemas a la hora de expresar determinados síntomas como el dolor o malestar. Incluso aquellos niños con TEA que poseen capacidad para el lenguaje, éste está afectado, y no entienden los dobles sentidos o bromas, como en el caso del síndrome de Asperger.

Aquellas intervenciones que ofrecen apoyo visual a la comunicación (como el uso de pictogramas, fotografías, viñetas, dibujos, imitación) facilitan los procesos de comunicación social<sup>131,220-223</sup>, aunque no existe evidencia suficiente de que estas intervenciones aumenten la producción del lenguaje en los niños con TEA<sup>224</sup>.

Actualmente no existe ninguna evidencia que asocie la vacunación triple vírica SPR (Sarampión, Paperas y Rubéola) con el desarrollo de TEA<sup>110</sup>.

Los niños con TEA pueden presentar frecuentemente (entre un 44%-83%) trastornos en los hábitos del sueño como despertares recurrentes nocturnos. Estos trastornos impactan inevitablemente sobre el propio patrón de sueño de los padres. Hay una variedad de tratamientos disponibles desde estrategias conductuales hasta farmacológicas<sup>225-228</sup>.

No se ha encontrado evidencia de que los niños con autismo tuvieran trastornos gastrointestinales específicos<sup>229</sup>. Sin embargo, sí que existe evidencia de que los trastornos conductuales pueden expresarse en trastornos alimenticios como pica, o rechazo de alimentos por su sabor, color, textura u olor, pudiendo llevarles a déficits nutricionales.

**Estudios de Cohortes (2+)**

**Estudio Descriptivo (3) RS de distintos tipos de estudio (1+)**

**RS de estudios de diferentes estudios (1++)**

**Casos y Control (2+)**

**Casos y Control (2+)**



Estos desordenes de la alimentación también son abordables desde un punto de vista terapéutico psicoconductual<sup>230-232</sup>. A pesar de la ausencia de problemas digestivos específicos, hay varios estudios que constatan la existencia de problemas digestivos funcionales (como estreñimiento, alteraciones del ritmo intestinal, y otras), que en esta población pueden tener mayores consecuencias comportamentales y adaptativas<sup>233-235</sup>.

No hay evidencia suficiente para respaldar el uso de dietas específicas, como las dietas libres de gluten y caseína, ni el tratamiento con: secretina, dimetilglicina, vitaminas, ácidos grasos Omega-3 y suplementos dietéticos. Tampoco hay evidencia suficiente para respaldar el uso de terapias alternativas como el entrenamiento en integración auditiva y otros tratamientos acústicos incluyendo la música modificada por filtros y modulaciones, así como el uso del oxígeno hiperbárico como tratamiento de los TEA<sup>45,111,120,236-242</sup>.

No hay evidencia suficiente para respaldar el uso de inmunoterapia, quelantes y antimicóticos como tratamiento de los TEA<sup>45,110,120,243,244</sup>. Los tratamientos con inmunoterapia no están respaldados por ensayos clínicos de calidad y en el caso de los antimicóticos no existen ensayos realizados al respecto. Tampoco existe evidencia que respalde el tratamiento con quelantes. Por otro lado, se ha demostrado que no hay relación causal de autismo entre las vacunas que usaban el derivado mercurial (timerosal) como conservante<sup>110</sup>. Además dichos tratamientos son potencialmente peligrosos<sup>244-247</sup>.

**RS de ECAs  
(1++)  
ECA (1+)**

**ECA (1-)  
Casos  
Clínicos  
(3)  
Opinión de  
Expertos (4)**

**Recomendaciones:**

√	Los profesionales deberán tener en cuenta la sintomatología y los trastornos conductuales de los niños con TEA para preparar, en coordinación con los padres, las consultas del niño y prevenir confusión o sobreestimulación y posibles problemas de salud o hábitos de riesgo
<b>C</b>	Conviene filiar a los niños con TEA en cuanto al nivel madurativo (cociente intelectual o nivel de desarrollo) por ser un importante factor pronóstico, que condiciona la evolución global (aprendizajes, comunicación, habilidades sociales)
<b>B</b>	Los profesionales pueden utilizar intervenciones con apoyo visual como el uso de pictogramas, viñetas, imitación en muñecos, para apoyar los procesos de comunicación en los niños con TEA. Ej: para mostrarles el instrumental, procedimientos y técnicas, exploración del dolor y otros síntomas

<b>D</b>	Los profesionales deberán utilizar frases cortas, simples, sin dobles sentidos para comunicar previamente al niño lo que se le va a hacer, y utilizar órdenes directas cuando hay que solicitarles algo, utilizando la ayuda de los padres para entenderles y comunicarse
√	Los profesionales de AP deberían, en la consulta de niños con TEA, tener en cuenta: <ul style="list-style-type: none"> <li>- Coordinarse con los padres para que éstos anticipen la consulta al niño</li> <li>- Procurar que no esperen en la sala de espera mucho tiempo, sobre todo si ésta está llena con otros pacientes</li> <li>- Confíe en el criterio de manejo de los padres</li> <li>- Procure recibirle en un ambiente ordenado y tranquilo</li> <li>- Los refuerzos con premios (juguetes, pegatinas y otros) pueden facilitar futuras visitas</li> <li>- En el caso de necesitar un determinado procedimiento que implica contacto físico hay que valorar el riesgo/beneficio de realizarlo. Por ejemplo, extracción sanguínea, donde habría que prepararle en la medida de lo posible, flexibilizar normas como permitir el acompañamiento de los padres, o adaptar el procedimiento si fuera necesario</li> <li>- Se debe estar atento a los trastornos de sensibilidad y de conducta para detectar: síntomas enmascarados como el dolor, determinados hábitos nocivos o peligrosos como inhalar o ingerir sustancias tóxicas, autoagresiones</li> <li>- Ajustar el formato de la medicación a las preferencias del niño en la medida de lo posible (ej. jarabes en vez de comprimidos)</li> </ul>
<b>D</b>	Los profesionales deberán vigilar el estado nutricional de los niños con TEA, recomendando suplementos dietéticos si fuera necesario o incluso derivando
<b>D</b>	Los profesionales deberán manejar los problemas gastrointestinales de los niños con TEA de la misma manera que en niños sin TEA, teniendo en cuenta que la existencia de problemas digestivos funcionales (estreñimiento, alteraciones del ritmo intestinal, y otros) puede tener mayores consecuencias comportamentales y adaptativas que en población sin TEA
√	Los profesionales deben informar a los padres sobre hábitos saludables como la dieta o el ejercicio y la realización de actividades de ocio y tiempo libre, seleccionando aquellas que, dentro de las posibilidades familiares y la oferta comunitaria, proporcionen mayor disfrute y bienestar al niño.
<b>D</b>	Se deberá vigilar la higiene bucal de los niños con TEA. En caso de que se comiera la pasta dentífrica, recomendar otra sin flúor. Las asociaciones de pacientes y padres pueden orientar sobre qué dentistas tienen experiencia atendiendo a niños con autismo, ya que en ocasiones pueden ser necesarias algunas adaptaciones en los procedimientos. Lo mismo ocurre si precisa revisión oftalmológica
<b>B</b>	Todos los niños con TEA deben seguir el calendario vacunal indicado al igual que el resto de los niños, incluyendo la vacunación de la triple vírica (Rubéola, Sarampión y Paperas). Los profesionales deberán informar de la importancia de ello a los padres
<b>C</b>	Los profesionales de Atención Primaria deben vigilar la presencia de trastornos del sueño

<b>C</b>	Los profesionales deberán informar a los padres de que no existe evidencia de que los TEA estén relacionados con trastornos digestivos
<b>A</b> <b>B</b>	Los profesionales deberán informar a los padres de que actualmente no existe evidencia de la efectividad de las dietas libres de gluten y caseína, secretina, vitamina B6 + magnesio, ácidos grasos Omega-3, dimetilglicina, oxígeno hiperbárico y musicoterapia, para el tratamiento específico de los TEA
<b>C</b> <b>D</b>	Los profesionales deberán informar a los padres de que actualmente no existe evidencia de la efectividad de terapias con antimicóticos, quelantes e inmunoterapia
√	Los profesionales deben informar a los padres de que existen en la actualidad determinados “tratamientos alternativos” que no tienen base científica que respalde su uso y que pudieran ser potencialmente peligrosos, por lo que se les recomienda tengan en cuenta sólo aquellas intervenciones recomendadas por los profesionales



# Anexos

## Anexo 1. Niveles de evidencia y grados de recomendación (SIGN)<sup>248</sup>

### Niveles de evidencia científica

<b>1++</b>	Meta-análisis de alta calidad, revisiones sistemáticas de ensayos clínicos o ensayos clínicos de alta calidad con muy poco riesgo de sesgo.
<b>1+</b>	Meta-análisis bien realizados, revisiones sistemáticas de ensayos clínicos o ensayos clínicos bien realizados con poco riesgo de sesgos.
<b>1-</b>	Meta-análisis, revisiones sistemáticas de ensayos clínicos o ensayos clínicos con alto riesgo de sesgos.
<b>2++</b>	Revisiones sistemáticas de alta calidad de estudios de cohortes o de casos y controles. Estudios de cohortes o de casos y controles con riesgo muy bajo de sesgo y con alta probabilidad de establecer una relación causal.
<b>2+</b>	Estudios de cohortes o de casos y controles bien realizados con bajo riesgo de sesgo y con una moderada probabilidad de establecer una relación causal.
<b>2-</b>	Estudios de cohortes o de casos y controles con alto riesgo de sesgo y riesgo significativo de que la relación no sea causal.
<b>3</b>	Estudios no analíticos, como informes de casos y series de casos.
<b>4</b>	Opinión de expertos.

**NOTA:** Estudios de metodología cualitativa *“Investigación Cualitativa”*. Esta categoría no está contemplada por SIGN. Los estudios incluidos han sido evaluados a nivel metodológico, incluyéndose en esta categoría aquellos estudios más rigurosos.

### Grados de recomendación

<b>A</b>	Al menos un metaanálisis, revisión sistemática o ensayo clínico clasificado como 1++ y directamente aplicable a la población diana de la guía; o un volumen de evidencia científica compuesto por estudios clasificados como 1+ y con gran consistencia entre ellos.
<b>B</b>	Un volumen de evidencia científica compuesto por estudios clasificados como 2++, directamente aplicable a la población diana de la guía y que demuestran gran consistencia entre ellos; o evidencia científica extrapolada desde estudios clasificados como 1++ o 1+

<b>C</b>	Un volumen de evidencia científica compuesto por estudios clasificados como 2+ directamente aplicables a la población diana de la guía y que demuestran gran consistencia entre ellos; o evidencia científica extrapolada desde estudios clasificados como 2++
<b>D</b>	Evidencia científica de nivel 3 ó 4 ; o evidencia científica extrapolada desde estudios clasificados como 2+

Los estudios clasificados como 1- y 2- no deben usarse en el proceso de elaboración de recomendaciones por su alta posibilidad de sesgo.

√ 1	Práctica recomendada, basada en la experiencia clínica y el consenso del equipo redactor.
-----	---

1. En ocasiones el grupo elaborador se percata de que existe algún aspecto práctico importante sobre el que se quiere hacer énfasis y para el cual no existe, probablemente, ninguna evidencia científica que lo soporte. En general estos casos están relacionados con algún aspecto del tratamiento considerado buena práctica clínica y que nadie cuestionaría habitualmente. Estos aspectos son valorados como puntos de buena práctica clínica. Estos mensajes no son una alternativa a las recomendaciones basadas en la evidencia científica sino que deben considerarse únicamente cuando no existe otra manera de destacar dicho aspecto.

<b>Q</b>	Evidencia extraída de estudios cualitativos relevantes y de calidad. Esta categoría no está contemplada por SIGN.
----------	---

**NIVELES DE EVIDENCIA Y GRADO DE RECOMENDACIONES PARA ESTUDIOS SOBRE DIAGNÓSTICO (adaptación del NICE de los niveles de evidencia del Oxford Centre for Evidence-based Medicine y del Centre for Reviews and Dissemination)<sup>12, 249</sup>**

Niveles de evidencia científica	Tipo de evidencia científica
<b>Ia</b>	Revisión sistemática con homogeneidad de estudios de <b>nivel 1</b> .
<b>Ib</b>	Estudios de <b>nivel 1</b> .
<b>II</b>	Estudios de <b>nivel 2</b> . Revisión sistemática de estudios de <b>nivel 2</b> .

<b>III</b>	Estudios de <b>nivel 3</b> . Revisión sistemática de estudios de <b>nivel 3</b> .
<b>IV</b>	Consenso, opiniones de expertos sin valoración crítica explícita.
<b>Estudios de Nivel 1</b>	Cumplen : <ul style="list-style-type: none"> <li>• Comparación enmascarada con una prueba de referencia (“patrón oro”) válida.</li> <li>• Espectro adecuado de pacientes.</li> </ul>
<b>Estudios de Nivel 2</b>	Presentan sólo uno de estos sesgos: <ul style="list-style-type: none"> <li>• Población no representativa (la muestra no refleja la población donde se aplicará la prueba).</li> <li>• Comparación con el patrón de referencia (“patrón oro”) inadecuado (la prueba que se evaluará forma parte del patrón oro o el resultado de la prueba influye en la realización del patrón oro).</li> <li>• Comparación no enmascarada.</li> <li>• Estudios casos-control.</li> </ul>
<b>Estudios de Nivel 3</b>	Presentan dos o más de los criterios descritos en los estudios de nivel 2

<b>Recomendación</b>	<b>Evidencia</b>
<b>A</b>	Ia o Ib
<b>B</b>	II
<b>C</b>	III
<b>D</b>	IV

## Anexo 2. Diagnósticos NANDA (Asociación norteamericana de diagnósticos de enfermería) propuestos para niños con TEA y familiares<sup>127,128</sup>

El plan de cuidados estandarizado de enfermería que a continuación se desarrolla está orientado al cuidado de niños y niñas de 0 a 6 años con Trastorno del Espectro Autista (TEA) en el ámbito de la Atención Primaria. Se han incluido los problemas que con mayor frecuencia pueden presentar estos niños y sus familias. Para su descripción hemos utilizado las etiquetas de la taxonomía NANDA, incluyendo los códigos de las intervenciones de enfermería (NIC) y de los resultados de enfermería (NOC).

En la elaboración han participado enfermeras de Atención Primaria y de Atención Especializada, con el objetivo de llegar a un consenso que garantice la continuidad de los cuidados y la coordinación interniveles asistenciales.

Por último, recordar que los planes de cuidados estandarizados suponen una abstracción y deben ser siempre individualizados y contextualizados. Es decir, deben entenderse como una propuesta que cada enfermera debe adaptar a cada niño/a y familia.

### Diagnósticos orientados al niño con TEA

**00111 Retraso en el crecimiento y desarrollo:** Desviaciones de las normas para un grupo de edad

**00112 Riesgo de retraso en el desarrollo:** Riesgo de sufrir un retraso del 25% o más en una o más de las áreas de conducta social o autorreguladora, cognitiva, del lenguaje o de las habilidades motoras groseras o finas

NOC	NIC
0120 Desarrollo infantil: 1 mes	8274 Fomentar el desarrollo: niño
0100 Desarrollo infantil: 2 meses	5605 Enseñanza: estimulación infantil
0101 Desarrollo infantil: 4 meses	5566 Educación paterna: crianza familiar de los niños
0102 Desarrollo infantil: 6 meses	8250 Cuidados del desarrollo
0103 Desarrollo infantil: 12 meses	4360 Modificación de la conducta
0104 Desarrollo infantil: 2 años	
0105 Desarrollo infantil: 3 años	
0106 Desarrollo infantil: 4 años	
0107 Desarrollo infantil: preescolar	
0108 Desarrollo infantil: segunda infancia	



**00051 Deterioro de la comunicación verbal:** Disminución, retraso o carencia de la capacidad para recibir, procesar, transmitir y usar un sistema de símbolos

NOC	NIC
0902 Comunicación	4976 Mejorar la comunicación: déficit del habla
0903 Comunicación expresiva	5540 Potenciación de la disposición de aprendizaje
0904 Comunicación receptiva	4720 Estimulación cognoscitiva
	5460 Contacto

**00052 Deterioro de la interacción social:** Intercambio social inefectivo o cuantitativamente insuficiente o excesivo

NOC	NIC
0116 Participación en juegos	5100 Potenciación de la socialización
1502 Habilidades de interacción social	4362 Modificación de la conducta: habilidades sociales
0915 Nivel de Hiperactividad	4430 Terapia con juegos
	4352 Manejo de la conducta: hiperactividad/falta de atención

## Diagnósticos orientados a familiares del niño con TEA

**00126 Conocimientos deficientes (especificar):** Carencia o deficiencia de la información cognitiva relacionada con un tema específico

NOC	NIC
1803 Conocimiento: proceso de la enfermedad	7400 Guías del sistema sanitario
1824 Conocimiento: asistencia médica	5510 Educación sanitaria
1806 Conocimiento: recursos sanitarios	5568 Educación paterna
1823 Conocimiento: fomento de la salud	5632 Enseñanza: seguridad del niño pequeño
1801 Conocimiento: seguridad infantil	5630 Enseñanza: nutrición del niño pequeño
1700 Creencias sobre la salud	5520 Facilitar el aprendizaje
1703 Creencias sobre la salud: percepción de recursos	6610 Identificación de riesgos

**00075 Disposición para mejorar el afrontamiento familiar:** Manejo efectivo de las tareas adaptativas del miembro de la familia implicado en el reto de la salud del cliente, que ahora muestra deseos y disponibilidad para aumentar su propia salud y desarrollo y los del cliente

NOC	NIC
2204 Relación entre el cuidador principal y el paciente	7140 Apoyo a la familia 5240 Asesoramiento
2602 Funcionamiento de la familia	7280 Apoyo de hermanos
2605 Participación de la familia en la asistencia sanitaria profesional	

**00073 Afrontamiento familiar incapacitante:** Comportamiento de una persona significativa que inhabilita sus propias capacidades y las del cliente para abandonar efectivamente tareas esenciales para la adaptación de ambos al reto de salud

NOC	NIC
2506 Salud emocional del cuidador principal	7110 Fomento de la implicación familiar
2508 Bienestar del cuidador principal	7120 Movilización familiar
2208 Factores estresantes del cuidador familiar	4700 Reestructuración cognitiva 5400 Potenciación de la autoestima
2210 Posible resistencia al cuidado familiar	
1606 Participación en las decisiones sobre asistencia sanitaria	

**00074 Afrontamiento familiar comprometido:** La persona que habitualmente brinda el soporte principal proporciona en este caso un apoyo, consuelo, ayuda o estímulo insuficiente o inefectivo que puede ser necesario para que el cliente maneje o domine las tareas adaptativas relacionadas con su salud

NOC	NIC
2600 Superación de problemas de la familia	5270 Apoyo emocional
2604 Normalización de la familia	7040 Apoyo al cuidador principal
2205 Rendimiento del cuidador principal: cuidados directos	5250 Apoyo en la toma de decisiones 5230 Aumentar el afrontamiento
2206 Rendimiento del cuidador principal: cuidados indirectos	7100 Estimulación de la integridad familiar 7200 Fomentar la normalización familiar 5520 Facilitar el aprendizaje

**00164 Disposición para mejorar el rol parental:** Patrón de proporcionar un entorno para los niños u otras personas dependientes que es suficiente para favorecer el crecimiento y desarrollo y que puede ser reforzado.

NOC	NI
2211 Ser padre	8300 Fomento de la paternidad
1603 Conducta de búsqueda de la salud	5566 Educación paterna: crianza familiar de los niños
1602 Conducta de fomento de la salud	5568 Educación paterna: niño

**00058 Riesgo de deterioro de la vinculación entre los padres y el lactante/niño:** Alteración del proceso interactivo entre los padres o persona significativa y el lactante/niño que fomenta el desarrollo de una relación recíproca protectora y formativa.

NOC	NIC
1500 Lazos afectivos padre-hijo	6481 Manejo ambiental: proceso de acercamiento
2211 Ejecución del rol de padres	6710 Fomentar el acercamiento
1704 Creencias sobre la salud: percepción de amenaza	5370 Potenciación de roles
	5480 Clarificación de valores
	4480 Facilitar la autorresponsabilidad



Anexo 3. Tabla de desarrollo Haizea-Llevant (0-5)<sup>151,152</sup>. Colores modificados de la tabla original

	1	2	3	4	5	6	7	8	9	10	11	12	14	16	18	20	22	24	26	28	30	32	34	36	38	40	42	44	46	48	50	52	54	56	58				
<b>SOCIALIZACIÓN</b>	Reacciona a la voz	Busca objeto caído	Lleva un vaso a la boca	Se quita los pantalones	Hace la comida comestible	Distingue a su madre	Come gallina	Imita tareas del hogar	Dramatiza secuencias	Reconoce el biberón	Juega al "escondese"	Comer con cuchara	Se pone prendas abiertas	Dibuja un hombre o una mujer	Mira sus manos	Busca objeto desaparecido	Ayuda a recoger los juguetes	Va al inodoro	Identifica su sexo																				
	Persuación óptica vertical	Persuación óptica horizontal	Colabora cuando le visitan	Se desbrocha los pantalones																																			
	IMITABILIDAD PERMANENTE	PATRÓN CONDUCTA REPETITIVO	PASAR ININTERRUMPIDAMENTE DE UNA ACCIÓN A OTRA	Manipula guñol																																			
	SOBRESAJO EXAGERADO	PERSISTENCIA DE LA REACCIÓN DE MORO	PASIVIDAD EXPRESIVA	INCAPACIDAD PARA DESARROLLAR JUEGO SIMBÓLICO																																			
	Affirde conversación	Mamá/Papá	Utiliza palabra "NO"	Realiza acciones inconexas																																			
	Ríe a paracaidas	Señala partes de su cuerpo	Señala partes de su cuerpo	Denomina colores																																			
	Balucea	Nombre abierto dibujado	Nombre abierto dibujado	Discrimina mañana/tarde																																			
		Dice inespecíficamente "mamá, papá"	Ejecuta 2 órdenes	Repite frases																																			
		Comprende una prohibición	Combina 2 palabras	Reconoce números																																			
		Reconoce su nombre	Utiliza pronombres	Responde coherentemente																																			
		Comprende significado de palabras	Identifica objetos por el uso	Reconoce colores																																			
		Obedece orden por gestos	ESTEREOTIPIAS VERB.	Discrimina largo/corto																																			
<b>MANIPULACIÓN</b>	Junta manos	Realiza pinza superior	Tapa un boligrato	Doble un papel																																			
	Dirige la mano al objeto	Señala con el índice	Hace torre con 4 cubos	Corta con tijeras																																			
	Cambia objetos de mano	Garabatea espontáneamente		Copia un cuadrado																																			
	Se quita el pañuelo de la cara	Pasa páginas	Hace torre de 2 cubos	Copia un círculo																																			
	ADUCCIÓN	Realiza pinza inferior		Reproduce un puente																																			
	ASIMETRÍA MANOS	Reacciones parcaidísticas laterales	Chuta la pelota	Salta hacia atrás																																			
	Enderezamiento cefálico	Señalación estable	De pie sin apoyo	Equilibrio con un pie																																			
	Paso a sentado	De pie con apoyo	Camina libre	Se mantiene sobre un pie																																			
	Apoyo antebrazos	Señalación estable	De pie con apoyo	Salta con los pies juntos																																			
	Flexión cefálica	Volteo	Baja escaleras																																				
	HIPERTONÍA DE ADUC.	AUSENCIA DE DESPLAZAMIENTO AUTÓNOMO																																					

## Normas de Interpretación de la Tabla de desarrollo HAIZEA-LLEVANT

La tabla está dividida en cuatro áreas: sociabilidad, lenguaje, manipulación y postural con diferentes pruebas para cada una de ellas.

Estas pruebas están representadas en la tabla en forma de barras horizontales de rosa claro y oscuro que indican el porcentaje de niños que ejecutan una acción.

El inicio de la barra (rosa claro ) indica el 50% de los niños, el cambio de color (rosa medio ) indica un 75% y el final de la misma indica que a esa edad el 95% de los niños ya hacen la acción estudiada.

Encontramos también en la tabla unos signos de alerta representados como líneas de color rosa oscuro .

El orden correcto de valoración de la tabla es “leyéndola” de izquierda a derecha y de arriba abajo.

Trazar una raya vertical que corresponda a la edad en meses del niño o niña (ajustado por debajo de 18 meses de edad en aquellos casos de prematuridad).

Preguntar a los familiares y comprobar, en su caso, si realiza:

- a. Aquellos elementos situados a la izquierda de la línea trazada.
- b. Aquellos elementos que dicha línea atraviesa.

El examinador o examinadora valorará la falta de adquisición de dichos elementos, en todas o alguna de las áreas, así como la presencia de signos de alerta, para determinar la necesidad de otros estudios diagnósticos.

## Anexo 4. Señales de alerta

### SEÑALES DE ALERTA INMEDIATA<sup>154</sup>:

- No balbucea, no hace gestos (señalar, decir adiós con la mano) a los 12 meses.
- No dice palabras sencillas a los 18 meses.
- No dice frases espontáneas de dos palabras (no ecológicas) a los 24 meses.
- Cualquier pérdida de habilidades del lenguaje o a nivel social a cualquier edad.

### COMPENDIO DE SEÑALES DE ALERTA DE TEA SEGÚN PERIODOS DE EDAD

**Nota:** En cualquier edad se pueden presentar los signos establecidos en las etapas previas. Estos factores de forma aislada no indican TEA. Deben alertar a los profesionales del riesgo de TEA, de forma que la derivación dependerá de la situación en su conjunto. Tampoco pueden interpretarse desde el punto de vista evolutivo del TEA, sino como posibles signos que podemos encontrarnos en niños evaluados en las edades referenciadas.

#### Antes de los 12 meses

- poca frecuencia del uso de la mirada dirigida a personas
- no muestra anticipación cuando va a ser cogido
- falta de interés en juegos interactivos simples como el “cucu-tras” o el “toma y daca”
- falta de sonrisa social
- falta de ansiedad ante los extraños sobre los 9 meses

#### Después de los 12 meses

- menor contacto ocular
- no responde a su nombre
- no señala para “pedir algo”(protoimperativo)
- no muestra objetos
- respuesta inusual ante estímulos auditivos
- falta de interés en juegos interactivos simples como el “cucu-tras” o el “toma y daca”
- no mira hacia donde otros señalan
- ausencia de imitación espontánea
- ausencia de balbuceo social/comunicativo como si conversara con el adulto

#### Entre los 18-24 meses

- no señala con el dedo para “compartir un interés” (protodeclarativo)
- dificultades para seguir la mirada del adulto
- no mirar hacia donde otros señalan
- retraso en el desarrollo del lenguaje comprensivo y/o expresivo
- falta de juego funcional con juguetes o presencia de formas repetitivas de juego con objetos (ej. alinear, abrir y cerrar, encender y apagar, etc)

- ausencia de juego simbólico
- falta de interés en otros niños o hermanos
- no suele mostrar objetos
- no responde cuando se le llama
- no imita ni repite gestos o acciones que otros hacen (ej. muecas, aplaudir)
- pocas expresiones para compartir afecto positivo
- antes usaba palabras pero ahora no (regresión en el lenguaje)

### **A partir de los 36 meses**

#### **Comunicación**

- ausencia o retraso en el lenguaje o déficit en el desarrollo del lenguaje no compensado por otros modos de comunicación
- uso estereotipado o repetitivo del lenguaje como ecolalia o referirse a sí mismo en 2ª o 3ª persona
- entonación anormal
- pobre respuesta a su nombre
- déficit en la comunicación no verbal (ej. no señalar y dificultad para compartir un “foco de atención” con la mirada)
- fracaso en la sonrisa social para compartir placer y responder a la sonrisa de los otros
- consigue cosas por sí mismo, sin pedir las
- antes usaba palabras pero ahora no
- ausencia de juegos de representación o imitación social variados y apropiados al nivel de desarrollo

#### **Alteraciones sociales**

- imitación limitada (ej. aplaudir) o ausencia de acciones con juguetes o con otros objetos
- no “muestra” objetos a los demás
- falta de interés o acercamientos extraños a los niños de su edad
- escaso reconocimiento o respuesta a la felicidad o tristeza de otras personas
- no se une a otros en juegos de imaginación compartidos
- fracaso a la hora de iniciar juegos simples con otros o participar en juegos sociales sencillos
- preferencia por actividades solitarias
- relaciones extrañas con adultos desde una excesiva intensidad a una llamativa indiferencia
- escasa utilización social de la mirada

#### **Alteraciones de los intereses, actividades y conductas**

- insistencia en rutinas y/o resistencia a los cambios en situaciones poco estructuradas
- juegos repetitivos con juguetes (ej. alinear objetos, encender y apagar luces, etc)
- apego inusual a algún juguete u objeto que siempre lleva consigo que interfiere en su vida cotidiana
- hipersensibilidad a los sonidos, al tacto y ciertas texturas
- respuesta inusual al dolor
- respuesta inusual ante estímulos sensoriales (auditivos, olfativos, visuales, táctiles y del gusto)
- patrones posturales extraños como andar de puntillas
- estereotipias o manierismos motores

## **Detección a partir de los 5 años\***

### **Alteraciones de la comunicación**

- desarrollo deficiente del lenguaje, que incluye mutismo, entonación rara o inapropiada, ecolalia, vocabulario inusual para su edad o grupo social
- en los casos en que no hay deficiencias en el desarrollo del lenguaje existe uso limitado del lenguaje para comunicarse y tendencia a hablar espontáneamente sólo sobre temas específicos de su interés (lenguaje fluido pero poco adecuado al contexto)

### **Alteraciones sociales**

- dificultad para unirse al juego de los otros niños o intentos inapropiados de jugar conjuntamente
- limitada habilidad para apreciar las normas culturales (en el vestir, estilo del habla, intereses, etc)
- los estímulos sociales le producen confusión o desagrado
- relación con adultos inapropiada (demasiado intensa o inexistente)
- muestra reacciones extremas ante la invasión de su espacio personal o mental (resistencia intensa cuando se le presiona con consignas distintas a su foco de interés)

### **Limitación de intereses, actividades y conductas**

- ausencia de flexibilidad y juego imaginativo cooperativo, aunque suele crear solo/a ciertos escenarios imaginarios (copiados de los vídeos o dibujos animados)
- dificultad de organización en espacios poco estructurados
- falta de habilidad para desenvolverse en los cambios o situaciones poco estructuradas, incluso en aquellas en las que los niños disfrutaban como excursiones del colegio, cuando falta una profesora, etc
- acumula datos sobre ciertos temas de su interés de forma restrictiva y estereotipada

### **Otros rasgos**

- perfil inusual de habilidades y puntos débiles (por ejemplo, habilidades sociales y motoras escasamente desarrolladas, torpeza motora gruesa)
- el conocimiento general, la lectura o el vocabulario pueden estar por encima de la edad cronológica o mental
- cualquier historia significativa de pérdida de habilidades
- ciertas áreas de conocimientos pueden estar especialmente desarrolladas, mostrando habilidades sorprendentes en áreas como matemáticas, mecánica, música, pintura, escultura

*\*Las señales de alarma están más orientadas a aquellos casos que han podido pasar desapercibidos en evaluaciones anteriores por ser cuadros de TEA con menos afectación como el caso del síndrome de Asperger.*



## Anexo 5. Instrumento PEDS. Preguntas exploratorias sobre las preocupaciones de los padres sobre el desarrollo de sus hijos. Traducción del Instrumento PEDS (Parent's Evaluation of Development Status)<sup>167</sup>

- Por favor, díganos si le preocupa algo de la manera en que su hijo/a está aprendiendo, se desarrolla o se comporta.
- ¿Le preocupa cómo su hijo/a habla y emite los sonidos al hablar?
- ¿Le preocupa cómo su hijo/a entiende lo que le dicen?
- ¿Le preocupa cómo su hijo/a usa las manos y dedos para hacer las cosas?
- ¿Le preocupa cómo su hijo/a utiliza las piernas y los brazos para hacer las cosas?
- ¿Le preocupa cómo se comporta su hijo/a?
- ¿Le preocupa cómo su hijo/a se relaciona con otras personas?
- ¿Le preocupa cómo su hijo/a está aprendiendo a hacer cosas por sí mismo?
- ¿Le preocupa cómo su hijo/a está adquiriendo habilidades en la guardería o en el colegio?
- Por favor, díganos cualquier otra preocupación al respecto.

## Anexo 6. Instrumento de valoración M-CHAT<sup>171,172</sup> (Formato para el profesional)

La información que contiene este cuestionario es totalmente confidencial.

Seleccione, rodeando con un círculo, la respuesta que le parece que refleja mejor cómo su hijo o hija actúa NORMALMENTE. Si el comportamiento no es el habitual (por ejemplo, usted solamente se lo ha visto hacer una o dos veces) conteste que el niño o niña NO lo hace. Por favor, conteste a todas las preguntas.

1.	¿Le gusta que le balanceen, o que el adulto le haga el “caballito” sentándole en sus rodillas, etc.?	SI	<b>NO</b>
<b>2.</b>	<b>¿Muestra interés por otros niños o niñas?</b>	SI	<b>NO</b>
3.	¿Le gusta subirse a sitios como, por ejemplo, sillones, escalones, juegos del parque...?	SI	<b>NO</b>
4.	¿Le gusta que el adulto juegue con él o ella al “cucú-tras” (taparse los ojos y luego descubrirlos; jugar a esconderse y aparecer de repente)	SI	<b>NO</b>
5.	¿Alguna vez hace juegos imaginativos, por ejemplo haciendo como si hablara por teléfono, como si estuviera dando de comer a una muñeca, como si estuviera conduciendo un coche o cosas así?	SI	<b>NO</b>
6.	¿Suele señalar con el dedo para pedir algo?	SI	<b>NO</b>
<b>7.</b>	<b>¿Suele señalar con el dedo para indicar que algo le llama la atención?</b>	SI	<b>NO</b>
8.	¿Puede jugar adecuadamente con piezas o juguetes pequeños (por ejemplo cochecitos, muñequitos bloques de construcción) sin únicamente chuparlos, agitarlos o tirarlos?	SI	<b>NO</b>
<b>9.</b>	<b>¿Suele traerle objetos para enseñárselos?</b>	SI	<b>NO</b>
10.	¿Suele mirarle a los ojos durante unos segundos?	SI	<b>NO</b>
11.	¿Le parece demasiado sensible a ruidos poco intensos? (por ejemplo, reacciona tapándose los oídos, etc.)	<b>SI</b>	NO
12.	¿Sonríe al verle a usted o cuando usted le sonrío?	SI	<b>NO</b>
<b>13.</b>	<b>¿Puede imitar o repetir gestos o acciones que usted hace? (por ejemplo, si usted hace una mueca él o ella también la hace)</b>	SI	<b>NO</b>
<b>14.</b>	<b>¿Responde cuando se le llama por su nombre?</b>	SI	<b>NO</b>
<b>15.</b>	<b>Si usted señala con el dedo un juguete al otro lado de la habitación... ¿Dirige su hijo o hija la mirada hacia ese juguete?</b>	SI	<b>NO</b>
16.	¿Ha aprendido ya a andar?	SI	<b>NO</b>
17.	Si usted está mirando algo atentamente, ¿su hijo o hija se pone también a mirarlo?	SI	<b>NO</b>

18. ¿Hace su hijo o hija movimientos raros con los dedos, por ejemplo, acercándose a los ojos?	<b>SI</b>	NO
19. ¿Intenta que usted preste atención a las actividades que el o ella está haciendo?	SI	<b>NO</b>
20. ¿Alguna vez ha pensado que su hijo o hija podría tener sordera?	<b>SI</b>	NO
21. ¿Entiende su hijo o hija lo que la gente dice?	SI	<b>NO</b>
22. ¿Se queda a veces mirando al vacío o va de un lado al otro sin propósito?	<b>SI</b>	NO
23. ¿Si su hijo o hija tiene que enfrentarse a una situación desconocida, le mira primero a usted a la cara para saber cómo reaccionar?	SI	<b>NO</b>

### INFORMACIÓN PARA EL PROFESIONAL:

#### Puntos de corte en el cuestionario para ser considerado un “fallo” (en negrita)

- Fallo en al menos 3 de los 23 elementos (se considera fallo a las respuestas si/no en negrita)
- Fallo en al menos 2 de los 6 elementos críticos (números 2, 7, 9, 13,14, 15 en negrita)

# Instrumento de valoración M-CHAT

## (Formato para los padres)

La información que contiene este cuestionario es totalmente confidencial.

Seleccione, rodeando con un círculo, la respuesta que le parece que refleja mejor cómo su hijo o hija actúa **NORMALMENTE**. Si el comportamiento no es el habitual (por ejemplo, usted solamente se lo ha visto hacer una o dos veces) conteste que el niño o niña **NO** lo hace. Por favor, conteste a todas las preguntas.

1.	¿Le gusta que le balanceen, o que el adulto le haga el “caballito” sentándole en sus rodillas, etc.?	SI	NO
2.	¿Muestra interés por otros niños o niñas?	SI	NO
3.	¿Le gusta subirse a sitios como, por ejemplo, sillones, escalones, juegos del parque...?	SI	NO
4.	¿Le gusta que el adulto juegue con él o ella al “cucú-tras” (taparse los ojos y luego descubrirlos; jugar a esconderse y aparecer de repente)	SI	NO
5.	¿Alguna vez hace juegos imaginativos, por ejemplo haciendo como si hablara por teléfono, como si estuviera dando de comer a una muñeca, como si estuviera conduciendo un coche o cosas así?	SI	NO
6.	¿Suele señalar con el dedo para pedir algo?	SI	NO
7.	¿Suele señalar con el dedo para indicar que algo le llama la atención?	SI	NO
8.	¿Puede jugar adecuadamente con piezas o juguetes pequeños (por ejemplo cochecitos, muñequitos bloques de construcción) sin únicamente chuparlos, agitarlos o tirarlos?	SI	NO
9.	¿Suele traerle objetos para enseñárselos?	SI	NO
10.	¿Suele mirarle a los ojos durante unos segundos?	SI	NO
11.	¿Le parece demasiado sensible a ruidos poco intensos? (por ejemplo, reacciona tapándose los oídos, etc.)	SI	NO
12.	¿Sonríe al verle a usted o cuando usted le sonrío?	SI	NO
13.	¿Puede imitar o repetir gestos o acciones que usted hace? (por ejemplo, si usted hace una mueca él o ella también la hace)	SI	NO
14.	¿Responde cuando se le llama por su nombre?	SI	NO
15.	Si usted señala con el dedo un juguete al otro lado de la habitación... ¿Dirige su hijo o hija la mirada hacia ese juguete?	SI	NO
16.	¿Ha aprendido ya a andar?	SI	NO

17. Si usted está mirando algo atentamente, ¿su hijo o hija se pone también a mirarlo?	SI	NO
18. ¿Hace su hijo o hija movimientos raros con los dedos, por ejemplo, acercándose a los ojos?	SI	NO
19. ¿Intenta que usted preste atención a las actividades que el o ella está haciendo?	SI	NO
20. ¿Alguna vez ha pensado que su hijo o hija podría tener sordera?	SI	NO
21. ¿Entiende su hijo o hija lo que la gente dice?	SI	NO
22. ¿Se queda a veces mirando al vacío o va de un lado al otro sin propósito?	SI	NO
23. ¿Si su hijo o hija tiene que enfrentarse a una situación desconocida, le mira primero a usted a la cara para saber cómo reaccionar?	SI	NO

Fecha:

Nombre de la persona que rellena el cuestionario:

(Especifique): Parentesco con el niño: Madre Padres Otro

**DATOS DEL NIÑO/A**

Nombre y Apellidos:

Fecha de Nacimiento:

Sexo: Varón Mujer

Teléfono de contacto:

Dirección:

## Anexo 7. Escala Autónoma para la detección del Síndrome de Asperger y el autismo de alto nivel de funcionamiento<sup>184</sup>

### Instrucciones para la aplicación

Cada uno de los enunciados que va a leer a continuación describe formas de ser y comportarse que podrían ser indicativos de Síndrome de Asperger o autismo. Estas personas suelen presentar, de un modo u otro, características como las que aquí se recogen, especialmente a partir de los 6 años.

Le rogamos que lea detenidamente cada enunciado, y que estime en qué medida ha observado los siguientes comportamientos en la persona sobre la que va a informar marcando la respuesta apropiada con los criterios siguientes:

- 1) Si el comportamiento descrito en el enunciado no corresponde en absoluto con las características de la persona sobre la que informa, conteste marcando el espacio dedicado a la categoría **“Nunca”**.
- 2) Si algunas veces ha observado esas características, aunque no sea lo habitual, marque en el espacio correspondiente a **“Algunas veces”**.
- 3) Si el comportamiento descrito es habitual, conteste **“Frecuentemente”**.
- 4) Si generalmente se comporta como se describe en el enunciado, hasta el punto de que cualquiera esperaría que se comporte así, conteste **“Siempre”**.
- 5) Puede ocurrir que algunas descripciones se refieran a comportamientos que se producen en situaciones en las que usted no ha estado presente nunca; por ejemplo: “Come sin ayuda de nadie”, es un comportamiento que sólo ha podido observar si ha tenido la oportunidad de estar presente a la hora de comer. Si se encuentra ante este caso, conteste **“No observado”**.

### Instrucciones para la corrección

1. Puntúe las respuestas a cada ítem observado del siguiente modo:
  - “Nunca”: 1 punto
  - “Algunas veces”: 2 puntos
  - “Frecuentemente”: 3 puntos
  - “Siempre”: 4 puntos

2. Compruebe si se cumplen las dos condiciones siguientes:
  - Se han contestado los 18 ítems
  - No hay más de 2 ítems con la respuesta “No Observado”
3. Si se cumplen estas dos condiciones, obtenga la *puntuación directa* de la prueba sumando los puntos de todas las respuestas (la puntuación mínima que podrá obtener en dicha suma será 18 y la máxima 72).
4. Si no se cumplen estas dos condiciones, obtenga la *puntuación promedio* de la prueba sumando los puntos de todas las respuestas y dividiendo el resultado por el número de ítems respondidos (la puntuación mínima que podrá obtener será 1 y la máxima 4).
5. Se recomienda consultar a un especialista si la puntuación directa obtenida es de 36 (o se acerca a este valor), y si la *puntuación promedio* es de 2 (o se acerca a este valor) –ver Nota.

NOTA: Nada impide iniciar la consulta al profesional si la puntuación directa no llega a 36 pero se sitúa por encima de los 30 puntos (o si la puntuación promedio no llega a 2 pero se sitúa por encima del 1,7); tampoco hay razones psicométricas que impidan adoptar un criterio más exigente (por ejemplo, tomar como punto de corte una puntuación directa de 40, o una puntuación promedio de 2,22). Esta Escala no es un instrumento diagnóstico por sí mismo, sino una herramienta dirigida a facilitar la detección de personas que pueden tener Síndrome de Asperger o Autismo no asociado a discapacidad intelectual y sobre las cuales interesaría determinar cuanto antes su diagnóstico clínico y sus necesidades de apoyo.

### ESCALA AUTÓNOMA

ÍTEMS	Nunca	Algunas veces	Frecuente	Siempre	No observado
1. Tiene dificultades para realizar tareas en las que es especialmente importante extraer las ideas principales del contenido y obviar detalles irrelevantes (p.ej., al contar una película, al describir a una persona...).					
2. Muestra dificultades para entender el sentido final de expresiones no literales tales como bromas, frases hechas, peticiones mediante preguntas, metáforas, etc.					
3. Prefiere hacer cosas solo antes que con otros (p.ej, juega solo o se limita a observar cómo juegan otros, prefiere hacer solo los trabajos escolares o las tareas laborales).					

4. Su forma de iniciar y mantener las interacciones con los demás resulta extraña.					
5. Manifiesta dificultades para comprender expresiones faciales sutiles que no sean muy exageradas.					
6. Tiene problemas para interpretar el sentido adecuado de palabras o expresiones cuyo significado depende del contexto en que se usan.					
7. Carece de iniciativa y creatividad en las actividades en que participa.					
8. Hace un uso estereotipado o peculiar de fórmulas sociales en la conversación (p.ej., saluda o se despide de un modo especial o ritualizado, usa fórmulas de cortesía infrecuentes o impropias...)					
9. Le resulta difícil hacer amigos.					
10. La conversación con él/ella resulta laboriosa y poco fluida (p.ej., sus temas de conversación son muy limitados, tarda mucho en responder o no responde a comentarios y preguntas que se le hacen, dice cosas que no guardan relación con lo que se acaba de decir...).					
11. Ofrece la impresión de no compartir con el grupo de iguales intereses, gustos, aficiones, etc.					
12. Tiene dificultades para cooperar eficazmente con otros.					
13. Su comportamiento resulta ingenuo (no se da cuenta de que le engañan ni de las burlas, no sabe mentir ni ocultar información, no sabe disimular u ocultar sus intenciones...)					
14. Hace un uso idiosincrásico de las palabras (p.ej., utiliza palabras poco habituales o con acepciones poco frecuentes, asigna significados muy concretos a algunas palabras).					



15. Los demás tienen dificultades para interpretar sus expresiones emocionales y sus muestras de empatía.					
16. Tiene dificultades para entender situaciones ficticias (películas, narraciones, teatro, cuentos, juegos de rol...).					
17. Realiza o trata de imponer rutinas o rituales complejos que dificultan la realización de actividades cotidianas.					
18. En los juegos, se adhiere de forma rígida e inflexible a las reglas (p.ej., no admite variaciones en el juego, nunca hace trampas y es intolerante con las de los demás).					
<b>PUNTUACIÓN PROMEDIO:</b>	<b>PUNTUACIÓN DIRECTA TOTAL:</b>				

**DATOS A CUMPLIMENTAR JUNTO A LA ESCALA AUTÓNOMA**

**FECHA DE APLICACIÓN:**

**DATOS DE LA PERSONA SOBRE LA QUE SE INFORMA**

**NOMBRE:**

**FECHA DE NACIMIENTO:**

**EDAD:**

**SEXO:**

**DATOS DE LA PERSONA QUE INFORMA**

**NOMBRE:**

**VINCULACIÓN CON LA PERSONA SOBRE LA QUE SE**

**INFORMA:**

## Anexo 8. Información para padres ante la sospecha de un problema del desarrollo social y comunicativo (documento original con ilustraciones accesible on-line en la versión completa de la guía)

### **¿Qué significa que hay sospechas de que su hijo tenga un problema en el desarrollo social y comunicativo?**

Es posible que hayan observado algún comportamiento extraño en su hijo. Si éste tiene hermanos mayores han podido comparar que la adquisición de habilidades no está siendo igual que lo fue con sus hermanos, ni hace las mismas cosas que otros niños de su edad. Por ejemplo, es más tranquilo o pasivo que los otros niños, no pronuncia ninguna palabra, apenas balbucea ni utiliza gestos para comunicarse, no responde a su nombre, apenas sonrío o expresa placer cuando intentan compartir actividades con él, parece indiferente a lo que le rodea, etc.

Puede que lo hayan comentado con otras personas (familiares, amigos, profesionales) o simplemente que estuvieran esperando a ver si se solucionaba a medida que el niño o la niña fuera creciendo.

También pudiera ser que no sospecharan la existencia de ningún problema y, en una revisión rutinaria, su pediatra le haya comunicado que parece que algo no va bien en el desarrollo de su hijo.

Aunque no todos los niños desarrollan sus habilidades al mismo tiempo, existen unos períodos característicos de edad en los que se adquieren algunas de ellas. Para que sirva de orientación respecto a esos períodos, por ejemplo, el niño debe ser capaz de mantener levantada la cabeza por sí solo a las 6 semanas de vida, sonreír sobre los 2 meses, mantenerse sentado sin apoyos antes de los 9 meses, etc. Su pediatra les puede informar sobre cuales son esos momentos en el desarrollo. Probablemente, desde el nacimiento del niño, durante las visitas rutinarias, les habrá preguntado sobre la adquisición de éstas y otras habilidades.

En el caso de que ustedes no hayan sospechado nada anteriormente y se lo hayan comentado en una de las visitas al Centro de Salud, deben confiar en el proceder de los profesionales, ya que, en cualquier caso, lo que se pretende es averiguar si hay algo diferente en el desarrollo de su hijo o hija, qué es lo que ocurre, y qué actuaciones se pueden poner en marcha cuanto antes.

Si su hijo acude a una guardería o a una escuela infantil también podrían hablar con los educadores del niño para intercambiar con ellos sus preocupaciones. Éstos también pueden proporcionarles alguna señal

específica que hayan podido observar en el comportamiento del niño, que puede orientar las sospechas de su pediatra.

El hecho de que haya alguna señal de alerta no significa necesariamente que su hijo tenga un problema del desarrollo; sin embargo, indica la necesidad de una evaluación más exhaustiva. Por ello, no duden comentar con su pediatra cualquier preocupación al respecto, quien podrá indicar la realización de determinadas pruebas, con el fin de identificar las posibles causas que podrían explicar la existencia de estas señales; entre otras, problemas auditivos, o retrasos en el desarrollo del lenguaje.

Ante las primeras señales de alarma, es posible que su pediatra les haya pedido que respondieran a una serie de preguntas sobre el comportamiento de su hijo, cuyo objetivo es confirmar si existe o no un riesgo elevado de tener algún problema y, en caso afirmativo, se le derivará a atención especializada para realizar una evaluación más completa y diagnosticar la existencia o no de algún trastorno específico.

Lo más importante que deben tener en cuenta es que el objetivo principal es descartar si existe o no un problema, y tener un diagnóstico preciso lo antes posible, para poder programar la intervención que mejor se ajuste a los recursos y características de su hijo y a la familia.

## **¿Cuál es el proceso a seguir?**

Ante la posibilidad de tener un problema del desarrollo comunicativo y social, su pediatra les enviará a atención especializada para una evaluación más completa. El pediatra les orientará a qué unidad de referencia o centro de atención especializada deberá dirigirse.

Dichos centros poseen un equipo multidisciplinar que van a evaluar diferentes áreas. Como orientación, estos equipos pueden estar integrados por pediatra, psiquiatra, neurólogo, psicólogo, logopeda, enfermera, terapeuta ocupacional, fisioterapeuta y trabajador social.

Se trata de un proceso basado en la observación del comportamiento y la evaluación psicológica de su hijo en relación con su desarrollo cognitivo, su lenguaje y comunicación, y sus habilidades sociales. Para ello, se deberán utilizar procedimientos de diagnóstico específicos (la mayoría son tests para la evaluación por observación del comportamiento de su hijo).

Puede que también los especialistas soliciten algunas pruebas diagnósticas complementarias, como análisis de sangre, audiometrías o potenciales evocados auditivos, que permitirán descartar algunas enfermedades metabólicas y trastornos auditivos.

Asimismo, es muy probable que se investiguen los antecedentes personales y familiares del niño, y se le solicite un estudio genético, ya

que algunos de estos trastornos tienen una base genética identificada, que pueden aportar información para el diagnóstico.

Éste es un proceso que puede durar varias semanas y, seguramente, la familia las vivirá con cierto nivel de estrés. **En el momento en que tengan una cita con el centro de referencia o atención especializada, les pueden surgir las siguientes preguntas, que trataremos de responder a continuación:**

- *¿Aproximadamente, cuánto tiempo se tardará en obtener un diagnóstico?*

La duración total del proceso es variable, y puede prolongarse si hay necesidad de hacer otras pruebas complementarias (audiometría, de neuroimagen, genéticas y otras). En cualquier caso, una vez obtenidos todos los resultados, no tardarán más que unos días en proporcionarles las conclusiones del diagnóstico. Es recomendable que les proporcionen un informe por escrito en el que se explican los resultados y las orientaciones a seguir. De todos modos, al margen del tiempo necesario para llevar a cabo las posibles pruebas complementarias, la exploración clínica por profesionales dedicados a este tipo de problemas les podrá esclarecer prontamente la mayoría de sus dudas.

- *¿Qué profesionales van a evaluar a su hijo?*

En general, las evaluaciones puede que sean realizadas de manera conjunta por varios profesionales que llevan a cabo las entrevistas a los familiares y las pruebas a los niños de manera simultánea.

Esto es recomendable por varias razones. En primer lugar, porque permite aprovechar el tiempo que se dedica a la evaluación, ya que se recoge información de las dos fuentes principales (la familia y el niño) en el mismo momento. En segundo lugar, porque aumenta la seguridad del juicio clínico al permitir que se compare la observación de varios profesionales diferentes. No olvidemos que el diagnóstico se realiza basado en los comportamientos observados del niño, teniendo en cuenta la historia del desarrollo que facilita la familia. En ocasiones, la información es difícil de interpretar por lo que es recomendable el contraste entre el juicio clínico de varios profesionales.

Normalmente, los profesionales que realizarán las entrevistas y las pruebas al niño pertenecen al ámbito sanitario (psicólogos clínicos, pediatras psiquiatras, neurólogos, enfermeras), al ámbito educativo (equipos de orientación y evaluación educativa) y al social (centros de valoración y orientación).

- *¿Qué tipo de evaluación van a realizarle?*

Las pruebas que se realicen al niño se centrarán en observar la conducta de su hijo (cómo se relaciona y se comunica con los adultos e iguales), la forma en que consigue las cosas que desea (si las pide de alguna manera o

las toma por sí mismo), cómo se implica en actividades de juego, si muestra algunas conductas que pueden parecer inusuales (utilizar objetos o partes de los mismos de manera repetitiva, insistir en colocar los juguetes en la misma posición, no tolerar cambios en su distribución...).

Además, es probable que se realicen algunos tests que ayuden a conocer las habilidades cognitivas del niño (atención, comprensión, abstracción, memoria, capacidad de aprender, comunicarse y otras) y el nivel de desarrollo de las mismas. Será especialmente importante que se exploren las competencias del niño relacionadas con las habilidades de lenguaje y comunicación, así como otros aspectos relativos al desarrollo de las habilidades adaptativas, que permiten la adaptación satisfactoria al entorno, en función de lo que se espera para la edad del niño.

- *¿Qué información van a requerir de ustedes?*

Fundamentalmente, información sobre cómo ha sido el desarrollo global de su hijo y cómo es su comportamiento en el día a día y ante situaciones cotidianas, ya que es posible que durante la evaluación no manifieste dicho comportamiento al tratarse de un entorno extraño. Se realiza una amplia entrevista a los padres sobre el desarrollo de su hijo, y sobre los posibles indicadores que han aparecido en el mismo, que pueden ayudar a confirmar o descartar el diagnóstico. Los problemas del desarrollo pueden pasar desapercibidos en edades muy tempranas, por lo que hay que repasar aquellos indicadores o señales de alerta que pudieron aparecer u observarse incluso antes de los 12 meses de edad. La colaboración entre el profesional que realice la entrevista y los padres, ayudará a identificar si estas señales han estado o no presentes, siendo esta información fundamental para el diagnóstico.

En esta historia del desarrollo se consultará sobre posibles antecedentes familiares con características similares a las que presenta el niño o la niña, o algunos otros que se puedan asociar. Se explorarán también aspectos relacionados con el embarazo, el parto y los primeros momentos del desarrollo del niño, incluyendo los resultados de las pruebas realizadas a los recién nacidos (test de Apgar, fenilcetonuria, función tiroidea...).

Además, se consultará sobre los hitos principales del desarrollo, tanto en relación a aspectos motores (a qué edad empezó a sentarse, cuándo empezó a andar...), como de interacción social y comunicación (cuál es la relación con otros niños o con los adultos, si ha comenzado a hablar cuándo empezó y cómo es el lenguaje, si ha habido algún tipo de regresión en el lenguaje o de otras habilidades adquiridas...)

En relación a estos aspectos, se explorarán en detalle los elementos que constituyen las principales señales de alerta que orientan a la evaluación específica de los trastornos del desarrollo. Entre otros, será especialmente relevante la información sobre el desarrollo de

las habilidades de comunicación y de relación interpersonal del niño, prestando especial atención a si el niño se comunica/ interactúa/juega/ comparte/comparte o no con otros, y la manera de hacerlo. Por ejemplo, si hay retraso en el lenguaje o en el caso de que no hable, si utiliza otros medios para comunicarse, cómo expresa lo que quiere, si contesta o no cuando se le pregunta, si actúa de forma coherente a los sentimientos de los demás como enfado o alegría, si inicia interacciones sociales y las comparte con otras personas o sólo las emprende cuando necesita alguna cosa, si repite palabras fuera de contexto, si mantiene la mirada de las personas y la sigue.

También se preguntará si el niño tiene o no algunos intereses o preocupaciones específicas a los que dedique mucho tiempo, que interfieran con la realización de otras actividades y que resulten inusuales, bien por la intensidad con la que se presentan, por el contenido o por el tema de las mismas. Se explorarán también las habilidades del niño para aceptar los cambios en sus rutinas, y si existe alguna insistencia en realizar siempre las mismas actividades de manera repetitiva con dificultades para aceptar variaciones en ellas (por ejemplo, cambiar el orden de los juguetes, o el recorrido para ir al colegio...).

Por último, se tomará nota sobre cómo juega el niño, qué tipo de juegos y juguetes usa y si los utiliza de alguna manera particular o inusual. También, teniendo en cuenta la edad, si realiza actividades de juego imaginativo o de ficción, es decir, juega con algo como si fuera otra cosa sabiendo que no lo es, por ejemplo, “hacer como si fuera de comer a los muñecos”, “hacer como si un bloque de madera fuera un coche”, “hablar por teléfono utilizando una cuchara”, “imita que monta a caballo con el palo de la escoba”....

- *¿Qué deben preparar para la cita?*

En el caso de que ya hayan acudido a otros profesionales, es recomendable que aporten al equipo que va a realizar la evaluación los informes con los resultados anteriores, a ser posible, antes de acudir a la cita con ellos. Esto permitirá planificar mejor el proceso de evaluación, evitando la duplicación de pruebas, y la dedicación a otras que pueden ser relevantes, pero que no han sido llevadas a cabo. Igualmente, es interesante aportar los informes de la guardería o del colegio, donde es muy probable que se puedan detectar indicios del problema, si es que existe.

Es importante también que prevengan cuáles pueden ser las necesidades de su hijo o hija durante la evaluación. Lleven consigo los objetos o juguetes que crean que le pueden entretener para los ratos de descanso, o para que pueda utilizarlos al terminar las pruebas.

Tenga en cuenta que su hijo o hija va a un lugar desconocido, con personas a las que nunca ha visto. Es recomendable que, en la medida de

lo posible, le informe sobre dónde va a ir, sobre las personas a las que va a conocer y sobre lo que va a pasar allí, ya que, como habrán comprobado, no suele tolerar bien los cambios en su rutina. Para ello, pueden utilizar fotografías del lugar donde se va a realizar la evaluación, o de las personas que van a estar con él. Si fuera posible, es aconsejable que se visite el lugar de evaluación algún día antes de la realización de las pruebas, para que al niño no le resulte del todo desconocido.

- *¿Estará presente en las evaluaciones junto a su hijo?*

Es muy probable que algún miembro de la familia pueda permanecer con el niño a lo largo de la evaluación. Además, es posible que las personas que realizan las pruebas soliciten su colaboración en algunos momentos, especialmente para las tareas relacionadas con aspectos sociales y de juego.

En cualquier caso, consulten las dudas que pueda tener sobre los procedimientos y sus posibilidades de participación en la evaluación con el equipo de profesionales que la realizan. Es importante que sepan cuáles son los aspectos que se están explorando y cómo responde su hijo o hija durante la evaluación. Esto facilitará que se encuentre familiarizado con los conceptos y elementos que se describirán en el informe de diagnóstico, donde se detallarán las conclusiones.

- *¿Cuánto tiempo se necesita en el proceso de evaluación (observación de la conducta)?*

Las pruebas de la evaluación tienen una duración variable, y ésta depende de varios factores, especialmente del cansancio y de la colaboración del niño. Es necesario dedicar un tiempo para que el niño se familiarice con el entorno y las personas que van a realizar las pruebas, y es posible que éstas tengan que llevarse a cabo en varias sesiones, que probablemente se desarrollarán en días diferentes.

En otros casos, la evaluación puede prolongarse a lo largo de una mañana, una tarde o incluso un día, proporcionando los descansos necesarios, llevándose a cabo de manera continuada hasta que se obtiene la información necesaria.

## **El trato con los profesionales sanitarios**

Dado que su hijo será remitido a atención especializada, puede que tenga que pasar por diferentes consultas de profesionales de distintas ramas y especialidades sanitarias, educativas y sociales, y, en muchos casos, ustedes van a servir de puente de unión y comunicación entre ellos. Estos momentos pueden ser muy estresantes para los padres, sobre todo cuando hacía un

tiempo que ya sospechaban que algo era diferente en el desarrollo de su hijo y se desea tener una confirmación clara al respecto.

Durante éste proceso de evaluación de su hijo van a tratar con diferentes profesionales, por lo que pueden serles de utilidad las siguientes **sugerencias para facilitar la relación y la comunicación con los profesionales que atienden a su hijo:**

- Es positivo *mostrar sus emociones y preocupaciones a los profesionales*. Ayuda a mejorar la comprensión de su situación por parte de los profesionales.
- *Comuniquen su nivel de estrés y comparta las situaciones complicadas* por las que estén pasando con su hijo.
- A pesar de la experiencia del resto de los profesionales, *ustedes son los que mejor conocen a su hijo y tienen información muy valiosa que debe compartir*. Prescindan de ideas preconcebidas derivadas de opiniones recibidas previamente por parte de la familia, o incluso de otros profesionales. *Expresen abiertamente sus temores y sus dudas*.
- Dado que la información que les trasmitan los profesionales puede ser difícil de asimilar y recordar en los primeros momentos, es aconsejable que *no acudan solos/as a las entrevistas*. Procuren ir acompañados por su pareja, algún familiar o amigo que les puedan ayudar a comprender mejor la información.
- *Haga una lista de las dudas* que les vayan surgiendo para aprovechar las visitas y resolverlas con los profesionales.
- *Soliciten que la información se les proporcione en un lenguaje sencillo*, evitando los tecnicismos. Recuerde que al final del proceso se les proporcionará un informe con todas las pruebas realizadas, los resultados obtenidos, el juicio diagnóstico, las pautas de tratamiento propuesto, las revisiones, etc., que deberán conservar.
- Si no están de acuerdo con la información recibida, pueden *solicitar una segunda opinión al respecto*.
- *Mantengan la comunicación y aclaren los problemas* que vayan surgiendo con los profesionales.
- Procuren anotar todo, tanto la información recibida, como las citas programadas, nombres, fechas, incluso las llamadas telefónicas. *Mantengan, en lo posible, una agenda detallada*.



## Anexo 9. Información para padres tras un diagnóstico de trastorno del espectro autista (TEA) (documento original con ilustraciones accesible on-line en la versión completa de la guía)

A pesar del lógico sentimiento de alivio que se produce al obtener una explicación sobre lo que le ocurre a su hijo y saber, por fin, que sus preocupaciones tenían fundamento y no eran producto de su imaginación, la aceptación del diagnóstico recibido requerirá tiempo y supondrá un proceso lleno de altibajos. Es completamente normal que el enfrentamiento ante la realidad de un hijo que va a tener un desarrollo y unas necesidades diferentes a las esperadas en comparación con los otros niños de su edad, ocasione un conflicto con las expectativas establecidas sobre él y arroje una gran preocupación sobre su futuro.

En este proceso pueden aparecer diferentes emociones, desde la negación inicial, pasando por sentimientos de ira, resentimiento y depresión, hasta la aceptación del mismo. Según las familias, que ya tienen un hijo con este trastorno, los primeros momentos tras recibir el diagnóstico son los más difíciles, pero con el tiempo y los apoyos adecuados la mayoría de los padres se van sintiendo mejor. La aceptación de su hijo tal y como es, con sus características propias, sus puntos fuertes y sus puntos débiles, al igual que todos los niños, ayudará a que le proporcione los apoyos para desarrollar sus capacidades y superar las posibles dificultades que pueda tener. También contribuirá a ello que el resto de los familiares y amigos aprendan a conocerle y a aceptarle tal y como es. La sensación de control sobre la situación aumenta la seguridad y la capacidad de afrontamiento de los padres, por ello, la información sobre el diagnóstico y la manera en la que puede influir en la vida de su hijo es de extrema utilidad.

Una vez obtenido un diagnóstico, su pediatra le agradecerá que le devuelva dicha información ya que así podrá ajustar las visitas y el seguimiento oportunos para su hijo. Además, podrá tener en cuenta las necesidades de vigilancia y cuidado de la salud rutinaria específicas de su hijo o las necesidades asociadas al diagnóstico que se pueden presentar en el futuro.

Si les preocupa que en el caso de tener más hijos, alguno de ellos pudiera presentar también un TEA, no duden en solicitar información al respecto. Los TEA tienen una base genética y en ocasiones se asocian a algunos síndromes genéticos también, por lo que la información al respecto puede ayudarles a tomar una decisión en el caso de que quieran tener más hijos. Es importante que sepan que si ya tienen un hijo con TEA, las probabilidades de tener otros hijos con este tipo de diagnóstico u otras alteraciones en su desarrollo son mayores con respecto a la población en general.

## Información general sobre los Trastornos del Espectro Autista

Los TEA son un conjunto de alteraciones que afectan al desarrollo infantil. Dichas alteraciones se producen porque existe un trastorno neurológico crónico de base. La forma en la que estas alteraciones se manifiestan varía mucho de un niño a otro, de ahí que se hable de un “espectro” o “continuo de trastornos”, es decir, que existen diferentes maneras en las que los síntomas de este tipo de trastornos aparecen, y la gravedad de los mismos varía de unos casos a otros. Por tanto, el concepto engloba desde casos más graves a casos más leves y de muy buen pronóstico. Además, los TEA son más comunes en niños que en niñas y ocurren por igual en cualquier grupo cultural y social

Los trastornos se van a presentar principalmente en tres áreas del desarrollo: alteraciones en sus habilidades de comunicación y lenguaje, alteraciones en sus habilidades de interacción social, así como por la presencia de un repertorio muy restringido de intereses y comportamientos, que limitan la variedad de las actividades y de las conductas cotidianas de la persona. En ocasiones, el niño puede presentar también algunas características inusuales, como una gran sensibilidad a algunos estímulos auditivos (sonidos), táctiles (tejidos, texturas...), olfativos, e incluso ante diferentes sabores.

En la mayoría de los casos, los niños muestran una apariencia física normal, aunque puedan presentar, diferentes alteraciones en su comportamiento. Por ello, hasta que no se van alcanzando determinados momentos característicos del desarrollo, y se observan diferencias en relación al desarrollo ordinario, no se perciben las señales de alerta que pueden indicar la presencia de un TEA.

En ocasiones, los TEA pueden ir acompañados de otros problemas de salud asociados como epilepsia, discapacidad cognitiva\*, problemas del movimiento, alteraciones oculares y auditivas, hiperactividad, ansiedad, insomnio y otros. Además, a partir de la adolescencia, pueden empezar a manifestarse otros trastornos de salud mental asociados como el trastorno obsesivo compulsivo, ansiedad, depresión y otros trastornos del estado del ánimo, sobre todo en niños con autismo sin discapacidad intelectual asociada.

Los TEA son trastornos crónicos; no se curan, es decir, no desaparecen a lo largo de la vida. Sin embargo, disponiendo de intervenciones y de los apoyos adecuados los niños pueden desarrollar sus habilidades en diferentes ámbitos (social, de comunicación, rutinas diarias y otros). Además, existe una tendencia a la disminución de las dificultades conductuales con el curso de la edad.

---

\* La discapacidad cognitiva puede afectar a habilidades tales como la atención, comprensión, memoria, capacidad de aprender, comunicación y toma de decisiones.

Tengan siempre en cuenta que los niños con TEA tienen las mismas necesidades de afecto y apoyo familiar que los demás niños, aunque a veces tengan dificultad para expresarlo. Cada niño posee una personalidad única y la expresión del trastorno, por tanto, es diferente en cada caso. Cuanto antes se conozcan los puntos fuertes y los puntos débiles del niño, y antes se comprendan sus características y necesidades, antes se podrán también iniciar las acciones específicas para favorecer su desarrollo e integración social.

Es fundamental conocer qué enfoques de tratamiento e intervención, que han demostrado de manera científica y contrastada su eficacia, son los adecuados a las necesidades de su hijo o hija, por ello le aconsejamos que confíe en los especialistas a la hora de asesorarse. Hoy por hoy, la educación individualizada y los apoyos especializados son las herramientas más efectivas para favorecer el desarrollo de su hijo o hija. Sin embargo, con relativa frecuencia, se ofrecen algunos enfoques terapéuticos que defienden remedios mágicos, milagrosos y no probados científicamente, que son ineficaces y sólo van a generar más frustración a los padres, así como un gasto económico innecesario.

### *¿Cuál es el origen de los TEA?*

Existe un componente genético sobre el que pueden actuar factores ambientales para que se desarrollen éste tipo de trastornos. Algunos padres, especialmente las madres, suelen pensar que debió ocurrir algo durante el embarazo, el parto, etc. que haya provocado el trastorno, lo cual es incierto. Esto aumenta aún más el nivel de angustia vivenciado por los padres, y sus sentimientos de culpabilidad sobre lo ocurrido. En cualquier caso, tiene que quedar claro que lo que le ocurre a los niños que presentan un TEA no es responsabilidad de sus padres, no hubo manera de prevenirlo y, por supuesto, nada tiene que ver con la crianza de los mismos.

## Tópicos sociales sobre los TEA

A pesar de lo mucho que se ha avanzado en los últimos años en el conocimiento sobre los TEA, existen aún muchas creencias erróneas extendidas socialmente sobre las personas que presentan este tipo de trastornos. El autismo es un trastorno particularmente difícil de aceptar desde la perspectiva de los padres, ya que los niños no presentan ninguna característica física que indique una alteración en su desarrollo, y para el resto de las personas, aparentemente, no existe una explicación para su comportamiento. **Las ideas erróneas más extendidas sobre los TEA se exponen a continuación.** Cada idea se acompaña de una explicación del por qué son erróneas:

- **Tópico 1: Son así porque sus padres no les quieren o les han maleducado.**

El autismo es una alteración neurológica crónica que nada tiene que ver con la crianza recibida. Los niños no pueden evitar las conductas que presentan, pero sí podrán modificarse muchas de ellas a través de las intervenciones adecuadas.

- **Tópico 2: Todos los niños con TEA tienen retraso mental.** Aunque frecuentemente existen alteraciones cognitivas, algunos niños con TEA tienen puntuaciones de cociente intelectual normales y alguno superior a la media, y otros poseen habilidades extraordinarias en ámbitos como las matemáticas o el cálculo, la música, la pintura, etc., pero estas características no las presentan la mayoría.

- **Tópico 3: No son capaces de comunicarse, no miran a los ojos, no sonríen ni responden a las muestras de afecto. Las habilidades sociales de los niños con TEA se encuentran afectadas de una manera variable y diferente en cada caso.** Algunos niños son diagnosticados tardíamente, en la adolescencia e incluso después, ya que las alteraciones existentes son difíciles de percibir, pues pueden presentar un lenguaje y un comportamiento aparentemente adecuado. Asimismo, los niños con TEA presentan dificultades para interpretar y reconocer las emociones en los demás y, a veces, sus expresiones emocionales no se ajustan a las situaciones en las que ocurren y son diferentes a lo socialmente esperado. En cualquier caso, son sensibles a las muestras de cariño, y expresan sus sentimientos, sus preferencias y sus afectos, aunque, en ocasiones, lo hagan de una manera distinta a la del resto de los niños de su edad.

- **Tópico 4: El origen del problema está relacionado con la administración de vacunas, intolerancias alimentarias (gluten, caseína), o intoxicación por metales pesados (mercurio, plomo).** Estas teorías, actualmente carecen de aval científico y han sido rebatidas.

*Recuerde que su hijo no es un “niño autista”, sino un “niño con un trastorno del espectro autista”; es decir, su hijo posee una personalidad única, igual que cualquier otro niño; por ello, la expresión de este trastorno en su hijo, la sintomatología y sus capacidades presentes o futuras van a ser diferentes a la de otros niños con TEA.*

¿Cuáles son los factores condicionantes externos e internos que afectan positiva o negativamente el pronóstico?

La evolución o pronóstico de los niños con TEA es muy variable y va a depender de una serie de factores propios de cada uno, como el nivel de funcionamiento cognitivo, la ausencia o presencia de trastornos asociados (alteración orgánica cerebral, epilepsia, anomalías sensoriales...), el nivel de desarrollo del lenguaje y de las habilidades sociales y de comunicación, así como de otros factores extrínsecos, como los apoyos favorables que le

preste el contexto familiar, educativo y social. Estos entornos van a incidir de forma positiva o negativa en el desarrollo de las habilidades del niño, y por lo tanto, en su pronóstico a más largo plazo.

A pesar de la cronicidad de los TEA, las intervenciones educativas apropiadas y de los apoyos adecuados (individuales y familiares) favorecen el desarrollo de las habilidades de los niños, que pueden conseguir aprendizajes significativos necesarios para su desarrollo personal y su calidad de vida. Los padres, y por extensión el resto de la familia, deben ser parte integrante y activa de las intervenciones y contribuir a los aprendizajes del niño.

El camino que les toca recorrer junto a su hijo es un camino duro, a veces no exento de sinsabores, pero también lleno de satisfacciones por los logros de su hijo. A su lado estarán personas que, como ustedes, están en distintas etapas de dicho camino y que les pueden ir guiando sobre el mismo. No dude en buscar el apoyo tanto de los profesionales como de su familia, amigos, y otras familias de niños con TEA o de Asociaciones cuyas experiencias les enriquecerán.

## El trato con los profesionales sanitarios

Durante el proceso diagnóstico y después de recibir el diagnóstico de que su hijo tiene TEA, van a tener que tratar con un gran número de profesionales de distintas ramas y especialidades sanitarias, educativas y sociales, y, en muchos casos, ustedes van a servir de puente de unión y comunicación entre ellos. El seguimiento de las visitas y evaluaciones periódicas y la coordinación con todos los profesionales que van a atender a su hijo puede llegar a ser estresante para los padres, sobre todo para aquél que desempeñe el papel de cuidador principal.

Con el tiempo, ustedes se convertirán en expertos en la materia y todo esto les resultará más sencillo, pero, especialmente en los primeros momentos, pueden serles de utilidad las siguientes **sugerencias para facilitar la relación y la comunicación con los profesionales que atienden a su hijo:**

- Es positivo *mostrar sus emociones y preocupaciones a los profesionales*. Ayuda a mejorar la comprensión de su situación por parte de los profesionales.
- *Comuniquen su nivel de estrés y compartan las situaciones complicadas* por las que estén pasando con su hijo.
- A pesar de la experiencia del resto de los profesionales, *son ustedes los que mejor conocen a su hijo y tienen información muy valiosa que deben compartir*. Prescindan de ideas preconcebidas derivadas de opiniones recibidas previamente por parte de la familia, o incluso de otros profesionales. *Expresen abiertamente sus temores y sus dudas*.

- Dado que la información que les trasmitan los profesionales puede ser difícil de asimilar y recordar en los primeros momentos, es aconsejable que *no acudan solos/as a las entrevistas*. Procuren ir acompañados por su pareja, algún familiar o amigo que les puedan ayudar a comprender mejor la información.
- *Hagan una lista de las dudas* que les vayan surgiendo para aprovechar las visitas y resolverlas con los profesionales.
- *Soliciten que la información se les proporcione en un lenguaje sencillo*, evitando los tecnicismos. Recuerden que al final del proceso se les proporcionará un informe con todas las pruebas realizadas, los resultados obtenidos, el juicio diagnóstico, las pautas de tratamiento propuesto, las revisiones, etc. , que deberán guardar bien para poder utilizarlo cuando sea necesario.
- Si no están de acuerdo con la información recibida, *pueden solicitar una segunda opinión al respecto*.
- *Mantengan la comunicación y aclaren los problemas* que vayan surgiendo con los profesionales.
- Procuren anotar todo, tanto la información recibida, como las citas programadas, nombres, fechas, incluso las llamadas telefónicas. *Mantenga, en lo posible, una agenda detallada*.
- En caso de que su hijo necesite atención sanitaria, *procuren informar de sus necesidades y peculiaridades antes de la visita* para que los profesionales puedan preparar dicha consulta.
- No olviden *ponerse en contacto con asociaciones de padres* que puedan orientarlo en base a sus experiencias y a los profesionales que colaboran con ellas.

## RECURSOS

### Asociaciones de familiares y personas con TEA.

Federación Española de Padres/Tutores de Personas con Autismo (FESPAU)

C/ Navaleño Nº 9 (28033) Madrid

Teléfono de contacto: 91 766 00 18 /91 766 00 18 / Fax: 91 767 00 38

Correo electrónico: [autistas@fespau.es](mailto:autistas@fespau.es)

<http://www.fespau.es/webfespau.html>

Confederación Autismo España (CAE)  
C/ Eloy Gonzalo N° 34, 1° (28010) Madrid  
Telf. Contacto: 91 591 34 09 / Fax: 91 594 18 31  
Correo electrónico: [confederacion@autismo.org.es](mailto:confederacion@autismo.org.es)  
<http://www.autismo.org.es>

Federación Asperger España  
C/ Foncalada N° 11, Esc. Izq. 8° B  
(33002) Oviedo - Asturias  
Teléfono de contacto: 639 363 000 / Fax: 954 16 12 77  
Correo electrónico: [info@asperger.es](mailto:info@asperger.es)  
<http://www.federacionasperger.es/>

## **Documentos de interés**

Un niño con autismo en la familia. Guía básica para familias que han recibido un diagnóstico de autismo para su hijo o hija. Ministerio de Trabajo y Asuntos Sociales. Universidad de Salamanca 2007. Disponible en:  
[http://sid.usal.es/idos/F8/FDO20581/familia\\_autismo.pdf](http://sid.usal.es/idos/F8/FDO20581/familia_autismo.pdf)

Manual para los primeros 100 días. Un manual para ayudar a las familias a obtener la información crítica que necesitan durante los primeros 100 días tras un diagnóstico de autismo. (Versión en español). Autism Speaks 2008. Disponible en: [http://www.autismspeaks.org/docs/family\\_services\\_docs/manual\\_de\\_los\\_100\\_dias.pdf](http://www.autismspeaks.org/docs/family_services_docs/manual_de_los_100_dias.pdf)

## **Información sobre TEA disponible en páginas Web en español**

[http://www.gat-atenciontemprana.org/1\\_AtencionTemprana/index.htm](http://www.gat-atenciontemprana.org/1_AtencionTemprana/index.htm)  
Federación Estatal de Asociaciones de Profesionales de Atención Temprana-  
GAT

<http://www.feaps.org/>  
Confederación Española de Organizaciones en favor de las Personas con  
Discapacidad Intelectual- FEAPS

<http://www.rpd.es>  
Real Patronato de Discapacidad  
C/ Serrano, 140 (28006) Madrid  
Tlfn: 91 745 24 49 Fax: 91 411 55 02  
Correo electrónico: [rp@futurnet.es](mailto:rp@futurnet.es)

<http://sid.usal.es/>

Servicio de Información sobre Discapacidad – Universidad de Salamanca.  
Ministerio de Sanidad y Política Social

<http://ier.isciii.es/autismo/>

Instituto de Salud Carlos III. Grupo de Expertos de los TEA.  
Importante número de publicaciones, documentos y recursos.

<http://www.cdc.gov/ncbddd/Spanish/spautism.htm>

El Centro Nacional de Defectos Congénitos y Deficiencias del Desarrollo (NCBDDD por sus siglas en inglés), forma parte del Centro Para el Control y la Prevención de Enfermedades (CDC), tiene información útil sobre el autismo  
1600 Clifton Rd, Atlanta, GA 30333, U.S.A.

Preguntas del público: (404) 639-3534 / (800) 311-3435

<http://espanol.ninds.nih.gov/trastornos/autismo.htm>

Instituto Nacional de Desordenes Neurológicos de Estados Unidos. En el tema de Trastornos Neurológicos tiene información útil sobre los TEA

<http://www.isciii.es/htdocs/centros/enfermedadesraras/autismo/objetivos.jsp>

El Grupo de Autismo y Dificultades de Aprendizaje. Página web de la Universidad de Valencia. Presentan herramientas tecnológicas muy útiles, adaptadas a las necesidades de las personas con autismo, sus profesionales y su familia, de aplicación sobre dispositivos móviles, accesibilidad de páginas Web, etc.

[www.fundacionadapta.org](http://www.fundacionadapta.org)

Fundación Adapta. Colabora con la anterior. Es una organización que promueve el desarrollo de nuevas tecnologías para la educación, comunicación y autodeterminación de las personas con autismo y dificultades del aprendizaje. Como el recurso multimedia “Miradas de Apoyo”. Más información: <https://www.miradasdeapoyo.org>

## **Información sobre el TEA disponible en páginas Web internacionales**

<http://www.nas.org.uk/>

Nacional Autistic Society

The Nacional Autistic Society 393 City Road, London, EC1V 1NG, United Kingdom

Tlfno: +44 (0)20 7833 2299, Fax: +44 (0)20 7833 9666,

Correo electrónico: [nas@nas.org.uk](mailto:nas@nas.org.uk)

Autism Helpline 0845 070 4004



<http://www.worldautismorganization.org/es/introduccion.html>

Organización Mundial del Autismo OMA  
Avenue E. Van Becelaere 26B (bte. 21)1170 Bélgica

<http://www.autismeurope.org/>

Autismo Europa. Rue Montoyer 39  
1000 Bruxelles, Bélgica  
Tlfno: +32 (0)2 675 75 05 Fax: +32 (0)2 675 7270

<http://www.autismspeaks.org/>

Autism Speaks/National Alliance for Autism Research  
2 Park Avenue 11<sup>th</sup> Floor  
New York, NY 10016  
Tlfno: 212-252-8584 / California: 310-230-3568  
Fax: 212-252-8676  
Correo electrónico: [contactus@autismspeaks.org](mailto:contactus@autismspeaks.org)

<http://www.nichcy.org>

Nacional Dissemination Center for Children with Disabilities  
U.S. Dept. of Education, Office of Special Education Programs  
P.O. Box 1492 Washington, DC 20013-1492  
Tlfno: 800-695-0285 Fax: 202-884-8441  
Correo electrónico: [nichcy@aed.org](mailto:nichcy@aed.org)

<http://ani.autistics.org>

Autism Network International (ANI)  
P.O. Box 35448  
Syracuse, NY 13235-5448  
Correo electrónico: [jisincla@mailbox.syr.edu](mailto:jisincla@mailbox.syr.edu)

## Recursos multimedia

Cortometraje ‘Mi hermanito de la luna’. Este precioso cortometraje, de casi 6 minutos de duración, ha sido creado por Frédéric Philibert, padre de un niño con autismo. Cuenta las impresiones de una niña, su hija mayor, sobre su hermanito autista. Difundido en Francia por la Fondation Orange, la Fundación Orange en España ha realizado una versión subtitulada en castellano. Enlace:

[http://www.fundacionorange.es/fundacionorange/comunicados/2008/petit\\_frere.html](http://www.fundacionorange.es/fundacionorange/comunicados/2008/petit_frere.html)

### Navegador ZAC - Zona para Niños con Autismo

Navegador Web gratuito que permitirá a vuestro hijo interactuar directamente con juegos (MUCHOS juegos) y actividades (focalizadas a MUCHOS intereses) que proporcionan específicamente a los niños que muestran características de desórdenes de espectro autista. ZAC es el primer navegador desarrollado específicamente para niños con autismo también provee un excelente foro para padres, cuidadores, profesores, y otros para compartir sus experiencias, herramientas y recursos, y así unirlos con una solidaria, compasiva, y extremadamente bien informada comunidad. Enlace y descarga:

<http://www.zacbrower.com/es/>

### Proyecto “Pictogram Room” de la Fundación Orange

Pictogram Room (habitación de pictogramas) parte de una habitación de realidad aumentada para enseñar a comprender los pictogramas a personas con TEA. Es un proyecto que desarrolla la Fundación Orange junto al Grupo de Autismo y Dificultades de Aprendizaje del Instituto de Robótica de la Universidad de Valencia y a la Universidad alemana de Weimar con el fin de crear un software que permita a las personas con autismo entender el significado de los pictogramas. En la evaluación experimental de los desarrollos se está contando con la colaboración de dos asociaciones de usuarios, la Asociación Autismo Ávila y la Asociación Autismo Burgos. El proyecto, iniciado a finales de 2007, tiene una duración prevista de 3 años. Más información:

[http://www.fundacionorange.es/fundacionorange/proyectos/proyecto\\_pictogram.html](http://www.fundacionorange.es/fundacionorange/proyectos/proyecto_pictogram.html)

### Proyecto Azahar de la Fundación Orange

El Proyecto Azahar, desarrollado por el Grupo de Autismo y Dificultades del Aprendizaje del Instituto de Robótica de la Universidad de Valencia, tiene como objetivo elaborar un conjunto de aplicaciones de comunicación, ocio y planificación que, ejecutadas a través del teléfono móvil, ayuden a mejorar la calidad de vida y la independencia de las personas con autismo. Consiste en uno de los primeros acercamientos al uso de aplicaciones basadas en la telefonía móvil desarrolladas específicamente para las personas con autismo u otros trastornos generalizados del desarrollo. Y es que la utilización del teléfono móvil como herramienta de comunicación y planificación se ha considerado óptima por ser, hoy en día, un objeto de implantación generalizada. Más información:

[http://www.fundacionorange.es/fundacionorange/proyectos/proyecto\\_azahar.html](http://www.fundacionorange.es/fundacionorange/proyectos/proyecto_azahar.html)

<http://miguel-gallardo.blogspot.com/2007/12/maria-y-yo.html>

Blog de Miguel Gallardo, autor del cómic “María y yo”, en el que el autor recrea situaciones del día a día con su hija María, compartiendo con el lector el tema del autismo con naturalidad, delicadeza y sobre todo humor.

## Libros

*“Comprender el autismo: un recorrido por los trastornos del espectro autista y el síndrome de asperger a lo largo de todas las etapas escolares hasta la edad adulta”*

Autor: Stanley Greenspan

Editorial: RBA libros, S.A.

Fecha de edición: 2008

*“María y yo”*

Autor: María Gallardo y Miguel Gallardo

Editorial: Astiberri

Fecha de Edición: 2008

*“¿Qué le pasa a este niño? Una guía para conocer a los niños con discapacidad”*

Autor: Ángels Ponce y Miguel Gallardo.

Editorial: Serres

Fecha de Edición: 2005

*“Mi familia es diferente: cuaderno de actividades para hermanos y hermanas de niños con autismo o síndrome de Asperger”*

Autor: Brock, C.

Traducción: Javier Arnáiz y Javier Guadilla

Publicación: Burgos: Autismo Burgos, 2008

Notas: Editada en colaboración con la National Autistic Society (NAS)

*“Los Hermanos de Niños Con Autismo”*

Autor: Harris, Sandra L.

Editorial: NARCEA, S.A. DE EDICIONES, 2000

Fecha de Edición: 2000

*“Mi hermano tiene autismo”*

Autor: González Navarro, Ana y Labat Gronchi, Victoria

Editorial: Editado por el Ministerio de Trabajo y Asuntos Sociales (Sección de publicaciones).

Fecha de Edición: 2008

*“El niño pequeño con autismo”*

Autor: Riviere, A. & Martos, J. (Comp.)

Editorial: 2001, 2000

Fecha de Edición: 2000

*“Imagínate...que es un diario”*

Autor: De Susan M. Noonan y María Eugenia Leitao

Editorial: SAC-O - Stimulating Activities Company, SL

Fecha de Edición: 2004

*“Los niños pequeños con autismo. Soluciones prácticas para problemas cotidianos”*

Autor: Juan Martos Pérez

Editorial: CEPE

Fecha de Edición: 2008

*“Hablando nos entendemos los dos”*

Autor: Manolson, Ayala

Editorial: Publicación del Centro Hanen

Fecha de Edición: 1995

*“Déjame que te hable de los niños y niñas con autismo de tu escuela”*

Autor: Juana M<sup>a</sup> Hernández Rodríguez, Arantxa Martín Pérez y Beatriz Ruíz Casas

Editorial: Teleno ediciones

Fecha de Edición: 2007

## **Cuentos de lectura fácil y adaptada para niños con autismo:**

La *Editorial Kalandraka*, en colaboración con la Asociación de Tratamiento del Autismo BATA, lanza una colección de cuentos especialmente dirigidos a niños con necesidades educativas especiales con el nombre de Malakiños:

- “El patito feo”. Autor: Ana Sande Ilustradora - Asoc. Trat. Autismo BATA
- ““El conejo Blanco”. Autor: Ballesteros, Xose & Baion -Asoc. Trat. Autismo BATA
- “La Ratita Presumida”. Autor: Lopez Parreño, J.A. & Baion- Asoc. Trat. Autismo BATA
- “Chivos chivotes”. Autor: Federico Fernández

Más información sobre la Editorial Kalandraka en la página Web:  
[www.kalandraka.com](http://www.kalandraka.com)  
Telf.: +34 986 752 485 / +34 986 860 276 ext. 2  
E-mail: [comercial@kalandraka.com](mailto:comercial@kalandraka.com)

# Anexo 10. Glosario y Abreviaturas

## Glosario

**AGREE** (Appraisal of Guidelines, Research and Evaluation for Europe): Iniciativa Internacional para facilitar el diseño y evaluación de guías de práctica clínica.

**AVAD** (Años de vida ajustados en función de la discapacidad): medida de la carga global de enfermedad que refleja el número de años que habría podido vivir una persona, perdidos por su defunción prematura, y los años de vida productiva perdidos por discapacidad.

**Cochane Library:** Base de datos sobre efectividad producida por la Colaboración Cochrane, compuesta entre otras por las revisiones sistemáticas originales de esta organización.

**Comorbilidad:** La presencia de uno o más trastornos (o enfermedades) además de la enfermedad o trastorno primario.

**DSM-IV:** Cuarta edición del *Manual diagnóstico y estadístico de los trastornos mentales* de la *American Psychiatric Association*. Se trata de una clasificación de los trastornos mentales en diversos tipos basándose en series de criterios con rasgos definitorios. Está confeccionada para uso clínico, educacional y de investigación. Su propósito es proporcionar descripciones claras de las categorías diagnósticas, para que los clínicos y los investigadores puedan diagnosticar, estudiar e intercambiar información y tratar los distintos trastornos mentales.

**Estudio de casos-control:** Estudio que identifica a personas con una enfermedad (casos), por ejemplo cáncer de pulmón, y los compara con un grupo sin la enfermedad (control). La relación entre uno o varios factores (por ejemplo el tabaco) relacionados con la enfermedad se examina comparando la frecuencia de exposición a éste u otros factores entre los casos y los controles.

**Estudio de cohortes:** Consiste en el seguimiento de una o más cohortes de individuos que presenta diferentes grados de exposición a un factor de riesgo en quienes se mide la aparición de la enfermedad o condición en estudio.

**Estudio Transversal-Descriptivo:** Es aquél que describe la frecuencia de un evento o de una exposición en un momento determinado (medición única). Permite examinar la relación entre un factor de riesgo (o exposición) y un efecto (o resultado) en una población definida y en un momento determinado (un corte). Llamados también estudios de prevalencia.

**Fenotipo:** Es la expresión del genotipo en un determinado ambiente. Los rasgos fenotípicos incluyen rasgos tanto físicos como conductuales. Es importante destacar que el fenotipo no puede definirse como la “manifestación visible” del genotipo, pues a veces las características que se estudian no son visibles en el individuo, como es el caso de la presencia de una enzima.

**Investigación cualitativa:** Es una metodología que comprende una pluralidad de corrientes teóricas, métodos y técnicas, y se caracteriza por estudiar los fenómenos en su contexto natural, intentando encontrar el sentido o la interpretación de los mismos a partir de los significados que las personas les conceden. Para ello se sirve de los materiales empíricos (entrevistas, observaciones, textos, etc.) que mejor puedan describir las situaciones tanto rutinarias como problemáticas, y lo que significan en las vidas de los individuos.

**Medline:** Base de datos predominantemente clínica producida por la National Library of Medicine de EEUU disponible en CD-Rom e Internet (PubMed).

**Metaanálisis:** Es una técnica estadística que permite integrar los resultados de diferentes estudios (estudios de test diagnósticos, ensayos clínicos, estudios de cohortes, etc.) en un único estimador, dando más peso a los resultados de los estudios más grandes.

**Morbilidad:** Enfermedad o frecuencia en que se presenta una enfermedad en una población.

**Mortalidad:** Tasa de defunciones o el número de defunciones por una enfermedad determinada en un grupo de personas y un período determinado.

**NICE (National Institute for Clinical Excellence):** Forma parte del NHS (“National Health Service” de Inglaterra). Su papel es proveer a médicos, pacientes y al público en general de la mejor evidencia disponible, fundamentalmente en forma de guías clínicas.

**Pleiotropismo:** Son las expresiones fenotípicas múltiples que ocurren como consecuencia de la expresión de un gen, es decir, que un determinado gen puede tener más de una función.

**Prevalencia:** La proporción de personas con un hallazgo o enfermedad en una población determinada, en un momento dado.

**Revisión sistemática (RS):** Es una revisión en la que la evidencia sobre un tema ha sido sistemáticamente identificada, evaluada y resumida de acuerdo a unos criterios predeterminados. Puede incluir o no el metaanálisis.

**Series de Casos:** Análisis de series de pacientes con la enfermedad.

**SIGN (Scottish Intercollegiate Guidelines Network):** Agencia escocesa multidisciplinaria que elabora guías de práctica clínica basadas en la evidencia así como documentos metodológicos sobre el diseño de las mismas.

## Abreviaturas

- AE: Atención Especializada  
AEN: Asociación Española de Neuropsiquiatría  
AEPAP: Asociación Española de Pediatría en Atención Primaria  
AEPNYA: Asociación Española de Psiquiatría del Niño y el Adolescente  
AETAPI: Asociación Española de Profesionales del Autismo  
AGREE: Appraisal of Guidelines Research and Evaluation  
ANESM Asociación Nacional de Enfermería de Salud Mental  
AP: Atención Primaria  
AVAD: Años de Vida Ajustados por Discapacidad  
CINAHL: Cumulative Index to Nursing & Allied Health Literature  
CAE: Confederación Autismo España  
CAST: Childhood Asperger Syndrome Test  
CGH-arrays: Microarrays de hibridación genómica comparada del genoma completo (técnica diagnóstica)  
CHAT: Checklist for Autism in Toddlers  
M-CHAT: Modified Checklist for Autism in Toddlers  
CI: Cociente Intelectual  
CIE-9,10: Clasificación Internacional de Enfermedades, versión 9 y 10.  
CINDOC: Centro de Información y Documentación Científica del Consejo Superior de Investigaciones Científicas  
DARE: Database Abstracts of Reviews Effects  
DC 0-3R: Diagnosing Infant and Early Childhood Mental Health and Developmental Disorders  
DDST: Denver Devopmental Screening Test  
DSM-IV-TR:  
FAECAP: Federación Española de Asociaciones de Enfermería Comunitaria y de Atención Primaria  
FEAPS: Confederación Española de Organizaciones a favor de las Personas con Discapacidad Intelectual  
FESPAU: Federación Española de Asociaciones de Padres de Personas con Autistas  
FISH: Hibridación fluorescente in situ (técnica diagnóstica)  
GPC: Guía de Práctica Clínica



INAHTA: International Network of Agencies for Health Technology Assessment (Red Internacional de Agencias de Evaluación de Tecnologías)

INE: Instituto Nacional de Estadística

MC: Monocigótico (gemelo)

M-CHAT: Escala Modified Checklist for Autism in Toddlers

MLPA: Técnicas de ampliación múltiple dependiente de ligamento (técnica diagnóstica)

NANDA: Diagnósticos de Enfermería según la North American Nursing Diagnosis Association

NHS: National Health Service

NICE: National Institute for Clinical Excellence

OMS: Organización Mundial de la Salud

PEDS: Parent's Evaluation of Development Status

PICO: Paciente/Intervención/Comparación/Outcome o Resultado

SCQ: Social Communication Questionnaire

SEMERGEN: Sociedad Española de Médicos de Atención Primaria

SEMFYC: Sociedad Española de Medicina de Familia y Comunitaria

SEP: Sociedad Española de Psiquiatría

SIGN: Scottish Intercollegiate Guidelines Network

SENP: Sociedad Española de Neurología Pediátrica

SEP: Sociedad Española de Psiquiatría

SCQ: Social Communication Questionnaire

SW: Síndrome de West

TEA: Trastornos del Espectro Autista

TGD: Trastornos Generalizados del Desarrollo

TGD-ES: Trastornos generalizados de desarrollo no especificados

TV: televisión

UETS: Unidad de Evaluación de Tecnologías Sanitarias

WONCA: World Organisation of National Colleges, Academies and Academic Associations of General Practitioners/Family Physicians (Organización Mundial de las Universidades Nacionales, Academias y Asociaciones Académicas de Médicos Generales y de Familia)

PEDS: Escala Parent's Evaluation o Developmental Status

## Anexo 11. Declaración de Interés\*

Todos los miembros del grupo elaborador han declarado ausencia de conflicto de interés.

Cristina Abad Sanz, Josep Artigás Pallares, Diana Milena Bohórquez Ballesteros, Ricardo Canal Bedia, Ángel Díez Cuervo, M<sup>a</sup> Inmaculada Dorado Siles, Cristina Espeso Sanz, José Galbe Sánchez-Ventura, Juana María Hernández Rodríguez, Francisca Menchero Pinos, Ruth Vidriales Fernández han declarado ausencia de intereses.

\*En el material metodológico, disponible tanto en la página web de GuíaSalud como en la de la UETS, y donde se presenta de forma detallada la información con el proceso metodológico de la GPC, se incluye el modelo de formulario utilizado para facilitar la recogida de la declaración de intereses.

# Bibliografía

1. Estrategia en Salud Mental del Sistema Nacional de Salud. 2006. Ministerio de Sanidad y Consumo. [documento Internet]. [Acceso 1 marzo 2008]. Disponible en: [http://www.msc.es/organizacion/sns/planCalidadSNS/pdf/excelencia/salud\\_mental/ESTRATEGIA\\_SALUD\\_MENTAL\\_SNS\\_PAG\\_WEB.pdf](http://www.msc.es/organizacion/sns/planCalidadSNS/pdf/excelencia/salud_mental/ESTRATEGIA_SALUD_MENTAL_SNS_PAG_WEB.pdf)
2. Díaz Huertas JA, Vall Combelles O, Ruiz Díaz MA, en colaboración con la Sociedad de Pediatría Social. Informe técnico sobre problemas de salud y sociales de la infancia en España. Ministerio de Sanidad y Consumo. 2006. [documento Internet]. [Acceso 1 mayo 2008]. Disponible en: <http://www.agapap.org/datos/problemas%20saludysociales%20informetecnico.pdf>
3. Federación Estatal de Asociaciones de Profesionales de Atención Temprana (GAT). Libro blanco de la Atención Temprana. 2000. Real Patronato de Prevención y de Atención a Personas con Minusvalía. Ministerio de Trabajo y Asuntos Sociales. [documento Internet]. [Acceso 5 mayo 2008]. Disponible en: [http://www.gat-atenciontemprana.org/4\\_DocumentosGAT/libro\\_blanco.htm](http://www.gat-atenciontemprana.org/4_DocumentosGAT/libro_blanco.htm)
4. López-Ibor JJ, Valdés M, editores. DMS-IV-TR. Manual diagnóstico y estadístico de los trastornos mentales. Texto revisado. Barcelona: Masson; 2002.
5. Seguí JD, Ortiz-Tallo M, De Diego Y. Factores asociados al estrés del cuidador primario de niños con autismo: sobrecarga, psicopatología y estado de salud. *Anales de psicología*. 2008;24:100-105.
6. Barthélémy C, Fuentes J, Howlin P et al. Persons with autism spectrum disorders. Identification, understanding, intervention. Autism-Europe a.i.s.b.l. Association. [documento Internet]. [Acceso 3 noviembre 2008]. Disponible en: <http://www.autismeurope.org/portal/Portals/0/Autism-PWASD.en.pdf>. 2007
7. Woodgate RL, Ateah C, Secco L. Living in a world of our own: the experience of parents who have a child with autism. *Qualitative Health Research*. 2008;18:1075-1083.
8. Belinchón M (dir). Situación y necesidades de las personas con trastornos del espectro autista en la Comunidad de Madrid. *Obra social Caja Madrid*. 2001. [documento Internet]. [Acceso 5 marzo 2008]. Disponible en: [http://www.isciii.es/htdocs/centros/enfermedadesraras/pdf/aut\\_autmad.pdf](http://www.isciii.es/htdocs/centros/enfermedadesraras/pdf/aut_autmad.pdf)
9. Cabanyes-Truffino J, García-Villamizar D. Identificación y diagnóstico precoz de los trastornos del espectro autista. *Rev Neurol*. 2004;39:81-90.

10. Nadel S. Early detection of autism spectrum disorders: screening between 12 and 24 months of age. *Journal of the American Academy of Nurse Practitioners*. 2007;19:408-417.
11. Mandell DS, Novak MM, Zubritsky CD. Factor associated with age of diagnosis among children with autism spectrum disorders. *Pediatrics* 116, 1480-1486. 2005.
12. Grupo de trabajo sobre GPC. Elaboración de Guías de Práctica Clínica en el Sistema Nacional de Salud. Manual Metodológico. Madrid. Plan Nacional para el SNS del MSC. Instituto Aragonés de Ciencias de la Salud-I+CS; 2006. Guías de Práctica Clínica en el SNS: I+CS N° 2006/OI.2006.
13. Williams JG, Brayne D, Higgins J. Systematic review of prevalence studies of autism spectrum disorders. *Archives of Disease in Childhood*. 2006; 91: 8-15.
14. Fombonne E. Epidemiology of autistic disorder and other pervasive developmental disorders. *J Clin Psychiatry*. 2005; 66, 3-8.
15. Scott FJ, Baron-Cohen S, Bolton P, Brayne C. Brief report Prevalence of autism spectrum conditions in children age 5-11 years in Cambridgeshire. *Autism: The International Journal of Research and Practice* 2002;6(3): 231-237.
16. Chakrabarti S, Fombonne E. Pervasive Developmental Disorders in Preschool Children: Confirmation of High Prevalence. *Am J Psychiatry* 2005(162): 1133-1141.
17. Bertrand J, Mars A, Boyle C, Bove F, Yeargin-Allsopp M, Decoufle P. Prevalence of Autism in a United States Population: The Brick Township, New Jersey. *Investigation Pediatrics*. 2001;2001:1155-1161.
18. Tebruegge M, Nandini V, Richie J. Does routine child health surveillance contribute to the early detection of children with pervasive developmental disorders? An epidemiological study in Kent, U.K. *BMC Pediatr*. 2004;4.
19. Fombonne E. The Prevalence of Autism. *JAMA* 289(1), 87-89. 2003.
20. Aberdi Mendez JF. Estudio epidemiológico de niños autistas en el Territorio Foral de Navarra. 1991.
21. Capdevila Escude RM. Epidemiología del Síndrome Autista en la Comarca del Valles Occidental. 1994.
22. Sánchez-Valle E, Posada M, Villaverde-Hueso A et al. Estimating the Burden of Disease for Autism Spectrum Disorders in Spain in 2003. *J Autism Dev Disord*. 2008;38:288-296.
23. Fombonne E. Epidemiology trends in rates of autism. *Mol Psychiatry*. 2002;7 Suppl 2:S4-6.

24. Yeargin-Allsopp M, Rice C, Karapurkar T, Doernberg N, Boyle C, Murphy C. Prevalence of Autism in a US Metropolitan Area. *JAMA* 2003; 289: 49-55.
25. Zwaigenbaum L, Bryson S, Rogers T et al. Behavioral manifestations of autism in the first year of life. *International Journal of Developmental Neuroscience*. 2005;23:143-152.
26. Personas con alguna discapacidad que tiene diagnosticado autismo entre los 6-64 años. Encuesta sobre Discapacidades, Deficiencias y Estado de Salud 1999. Instituto Nacional de Estadística (INE). Disponible en: <http://www.ine.es/>
27. Ganz ML. The lifetime distribution of the incremental societal costs of autism. *Arch Pediatr Adolesc Med*. 2007;61:343-349.
28. Croen LA, Najjar DV, Ray GT et al. A comparison of health care utilization and costs of children with and without spectrum disorders in a large group-model health plan. *Pediatrics*. 2006;118:1203-1211.
29. Grupo de Estudio de los trastornos del Espectro Autista IIER/ ISCIII. Encuestas realizadas a familiares de personas con autismo en España: Informe sobre Demora Diagnóstica en los TEA. *Obra Social Cajamadrid*. 2004. [documento Internet]. [Acceso 3 noviembre 2008]. Disponible en: [http://www.isciii.es/htdocs/centros/enfermedadesraras/pdf/aut\\_isdd.pdf](http://www.isciii.es/htdocs/centros/enfermedadesraras/pdf/aut_isdd.pdf)
30. Myers SM, Johnson CP. Management of Children With Autism Spectrum Disorders. *American Academy of Pediatrics (Committee on Children with Disabilities)*. *Pediatrics*. 2007;120:1162-1182.
31. Cortez Bellotti de Oliveira M CM. Diagnóstico precoz de los trastornos del espectro autista en edad temprana (18-36 meses). *Arch. Argent. Pediatr*. 2007; 105, 418-426.
32. American Academy of Pediatrics (Committee on Children with Disabilities). The paediatrician's role in the diagnosis and management of autistic spectrum disorder in children. *Pediatrics*. 2001; 107: 1221-1226.
33. Belinchón M, Hernández JM, Sotillo M. *Personas con Síndrome de Asperger. Funcionamiento, detección y necesidades*. 2008; Madrid.
34. Howlin P, Asgharian A. The diagnosis of autism and Asperger syndrome: findings from a survey of 770 families. *Developmental Medicine & Child Neurology*. 1999;41:834-839.
35. National Institute of Mental Health. *Autism Spectrum Disorders*. National Institute of Health. U.S. Department of Health and Human Services. 2007. [documento Internet]. [Acceso 3 marzo 2008]. Disponible en: <http://www.nimh.nih.gov/health/publications/autism/nimhautismspectrum.pdf>

36. Crane JL, Winsler A. Early autism detection: Implications for pediatric practice and public policy. *Journal of Disability Policy Studies*. 2008;18:245-253.
37. Mansell W, Morris K. A survey of parents' reactions to the diagnosis of an autistic spectrum disorder by a local service: access to information an use of service. *Autism*. 2004;8:387-407.
38. Dale E, Jahoda A, Knott F. Mothers' attributions following their child's diagnosis of autistic spectrum disorder: exploring links with maternal levels of stress, depression and expectations about their child's future. *Autism*. 2006;10:463-479.
39. Federación Autismo Castilla y León (FACYL). Proyecto de investigación: La accesibilidad al sistema sanitario de las personas con TEA. 2006.
40. Branson D, Vigil D, Bingham A. Community childcare provider's role in the early detection of autism spectrum disorders. *Early Childhood Education Journal*. 2008;35:523-530.
41. Pinto-Martin JA, Souders MC, Giarelli E et al. The role of nurses in screening for autistic spectrum disorder in pediatric primary care. *Journal of Pediatric Nursing*. 2005;20:163-169.
42. Canal-Bedia R, et al. La detección precoz del autismo. *Intervención Psicosocial*. 2006;15:29-47.
43. Barbaresi WJ, Katusic SK, Voigt RG. A review of the state of science for pediatric primary health care clinicians. *Arch Pediatr Adolesc Med*. 2006;160:1167-1175.
44. Millá MG, Mulas F. Atención temprana y programas de intervención específica en el trastorno del espectro autista. *Rev Neurol*. 2009;48: S47-S52.
45. Ministry of Health and Education. New Zealand Autism Spectrum Disorder Guideline. 2008.
46. Wing L. The definition and prevalence of autism: a review. *European Child and Adolescent Psychiatry*. 1993;2:61-74.
47. Just MA, Cherkassky VL, Keller TA et al. Cortical activation and synchronization during sentence comprehension in high-functioning autism: evidence of underconnectivity. *Brain*. 2004;127:1811-1821.
48. Artigas- Pallarés J, Gabau-Vila E, Guitart-Feliubadaló M. El autismo síndrome: I. Aspectos generales. *Rev Neurol* 40(Supl 1), S143-S149. 2005.
49. Artigas- Pallarés J, Gabau-Vila E, Guitart-Feliubadaló M. El autismo síndrome: II. Síndromes de base genética asociados a autismo. *Rev Neurol*. 2005; 40(Supl 1): S151-S162.

50. Díez-Cuervo A. Características clínicas, diagnóstico electroencefalográfico y tratamiento de las crisis epilépticas en las personas autistas. In: Martos J, Rivière A, eds. *Autismo: comprensión y explicación actual*. Simposium Internacional de Autismo. 2001; Madrid: Ministerio de Trabajo y Asuntos Sociales.
51. Díez-Cuervo A. Estado actual de la investigación genética en los trastornos del espectro autista. In: Martos J, González PM, Llorente M et al., eds. *Nuevos desarrollos del autismo: el futuro es hoy*. IV Simposium Internacional de Autismo. 2005; Madrid.
52. Alison Mcinnes L. Una revisión de la genética del autismo. *Rev Asoc Esp Neuropsiq*. 2002;84:13-24.
53. Bailey A, Palferman S, Heavey L et al. Autism: The phenotype in relatives. *J Autism Dev Disord*. 1998;28:369-392.
54. Folstein SE, Rutter M. Infantile autism: a genetic study of 21 twin pairs. *J Child Psychol Psychiatry*. 1977;18:297-321.
55. Ritvo ER, Freeman BJ, Mason-Brothers A et al. Concordance for the syndrome autism in 40 pairs of afflicted twins. *Am J Psychiatry*. 1985;142:74-77.
56. Stefenburg S, Gillberg C, Hellgren L et al. A twin study of autism in Denmark, Finland, Iceland, Norway, and Sweden. *J Child Psychol Psychiatry*. 1989;30:405-416.
57. Bailey A, Le Coutier A, Gottesman I et al. Autism as a strongly genetic disorder: evidence from a British twin study. *Psychol Med*. 1995;25:63-77.
58. Smalley SL, Asarnow RF, Spence MA. Autism and genetics. *Arch Gen Psychiatry*. 1988;45:953-961.
59. Le Coutier A, Bailey A, Goode S et al. A broader phenotype of autism: the clinical spectrum in twins. *J Child Psychol Psychiatry*. 1996;37:785-801.
60. Bolton P, McDonald H, Pickles A et al. A case-control family history study of autism. *J Child Psychol Psychiatry*. 1994;35:900.
61. Risch N, Spiker D, Lotspeich L et al. A genomic screen of autism: Evidence for a multilocus etiology. *Am J Hum Genet*. 1999;65:493-507.
62. Jones MB, Szatmari P. A risk-factor model of epistatic interaction, focusing on autism. *Am J Med Genet*. 2002;114:558-565.
63. Ramus F. *Genes, Brain and Cognition: A Roadmap for the Cognitive Scientist*. *Cognition*. 2006;101:247-269.
64. Rutter M. *Genes and Behavior*. 2007; Oxford.
65. Folstein SE, Rosen-Shidley B. Genetics of autism: complex aetiology for a heterogeneous disorder. *Nat Rev Genet*. 2001;2:943-955.

66. Gillberg C, Coleman M. *The Biology of the Autistic Syndromes*. 2000; London.
67. Chudley AE, Gutierrez E, Jocelyn LJ et al. Outcomes of genetic evaluation in children with pervasive developmental disorder. *J Dev Behav Pediatr*. 1998;19:321-325.
68. Jorde L, Hasstedt S, Ritvo E et al. Complex segregation analysis of autism. *Am J Hum Genet*. 1991;49:932-938.
69. Rutter M, Silberg J, O'Connor T et al. Genetics and child psychiatry, II Empirical research findings. *J Child Psychol Psychiatry*. 1999;40:19-55.
70. Szatmari P, Jones MB, Zwaigenbaum L et al. Genetics of autism: Overview and new directions. *J Autism Dev Disord*. 1998;28:351-368.
71. Cook E. Genetics of autism. *Child Adolesc Psychiatr Clin N Am*. 2001;10:333-350.
72. Fombonne E, Du Mazaubrun C, Cans C et al. Autism and associated medical disorders in a French epidemiological survey. *J Am Acad Child Adolesc Psychiatry*. 1997;36:1561-1569.
73. Lewis KE, Lubetsky MJ, Wenger SL et al. Chromosomal abnormalities in a psychiatric population. *Am J Med Genet*. 1995;60:53-54.
74. Wassink TH, Piven J, Patil SR. Chromosomal abnormalities in a clinic sample of individuals with autistic disorders. *Psychiatr Genet*. 2001;11:57-63.
75. Schroer RJ, Phelan MC, Michaelis RC et al. Autism and maternally derived aberrations of chromosome 15q. *Am J Med Genet*. 1998;76:727-736.
76. Díez-Cuervo A. *Medical disorders and syndromes associated with autism*. 2000. Madrid.
77. Ruggiere VL, Arberas CL. Behavioural phenotypes. Biologically determined neuropsychological patterns. *Rev Neurol*. 2003;37:239-253.
78. Gillberg C, Forsell C. Childhood psychosis and neurofibromatosis. More than a coincidence? *J Autism Dev Disord*. 1984;14:1-8.
79. Williams PG, Hersh JG. Brief report The association of neurofibromatosis type 1 and autism. *J Autism Dev Disord*. 1998;28:567-571.
80. Zappella M. Autism and hypomelanosis of Ito in twins. *Dev Med Child Neurology*. 1993;35:826-832.
81. Akefeldt A, Gillberg C. Hypomelanosis of Ito in three cases with autism and autistic-like conditions. *Dev Med Child Neurology*. 1991;33:737-743.
82. Gillberg C, Stefenburg S. Autistic behaviour in Moebius syndrome. *Acta Paediatr Scand*. 1989;78:314-316.



83. Ozonoff S, Williams BJ, Gales S. Autism and autistic behavior in Joubert syndrome. *J Child Neurol.* 1999;14:636-641.
84. Kent L, Evans J, Paul M et al. Comorbidity of autistic spectrum disorders in children with Down syndrome. *Dev Med Child Neurology.* 1999;41:153-158.
85. Ghaziuddin M, Tasai LY, Ghaziuddin N. Autism in Down's syndrome: presentation and diagnosis. *J Intellect Disabil Res.* 1992;36:449-456.
86. Reiss AL, Feinstein C, Rosenbaun KN et al. Autism associated with Williams syndrome. *J Pediatr.* 1985;106:247-249.
87. Morrow JD, Whitman BY, Accardo PJ. Austistic disorder in Sotos syndrome. A case report. *Eur J Pediatr.* 1990;149:567-569.
88. Komoto J, Usui S, Otsuki S et al. Infantile autism and Duchenne muscular dystrophy. *J Autism Dev Disord.* 1984;14:191-195.
89. Zwaigenbaum L, Tarnopolsky M. Two children with muscular dystrophies ascertained due to referral for diagnosis of autism. *J Autism Dev Disord.* 2003;33:193-199.
90. Golfin A, Hoefsloot LH, Bosgoed E et al. PTEN mutation in a family with Cowden syndrome and autism. *Am J Med Genet.* 2001;105:521-524.
91. Baieli S, Pavone L, Meli C et al. Autism and phenylketonuria. *J Autism Dev Disord.* 2003;33:204.
92. Miladi N, Lamaout A, Kaabachi N et al. Phenylketonuria: An underlying etiology of autistic syndrome. A case report. *J Child Neurol.* 1992;7:22-23.
93. Tierney E, Nwokoro NA, Poter FD et al. Behavior phenotype in the RSH/Smith-Lemli-Opitz syndrome. *Am J Med Genet.* 2001;98:191-200.
94. Stevenson RE, May M, Arena JF et al. Aarskog-Scott syndrome: confirmation of linkage to the pericentromeric region of the X chromosome. *Am J Med Genet.* 1994;52:339-345.
95. Brodsky MC, Keppen LD, Rice CD et al. Ocular and systemic findings in the Aarskof (facial-digital-genital) syndrome. *Am J Ophthalmol.* 1990;109:450-456.
96. Fan YS, Farrell SA. Prenatal diagnosis of interstitial deletion of 17(p11.2p11.2) (Smith-Magenis syndrome). *Am J Med Genet.* 1994;49:253-254.
97. Battaile KP, Battaile BC, Merkens LS et al. Carrier frequency of the common mutation IVS8-IG>C in DHCR7 and estimate of the expected incidence of Smith-Lemli-Opitz syndrome. *Mol Genet Metab.* 2001;72:67-71.

98. Dixon-Salazar T, Silhavy JL, Marsh SE et al. Mutations in the AHI1 gene, encoding joubertin, cause Joubert syndrome with cortical polymicrogyria. *Am J Hum Genet.* 2004;75:979-987.
99. Van der Zwaag B, Verzijl HT, Beltran-Valero de Bernabe B et al. Mutation analysis in the candidate Möbius syndrome genes PGT and GATA2 on chromosome 3 and EGR2 on chromosome 10. *J Med Genet.* 2002;39.
100. Rougeulle C, Glatt H, Lalande M. The Angelman syndrome candidate gene, UBE3A/E6-AP, is imprinted in brain. *Nat Genet.* 1997;17:14-15.
101. Gabis L, Pomeroy J, Andriola MR. Autism and epilepsy: cause, consequence, comorbidity, or coincidence? *Epilepsy & Behaviour.* 2005;7:652-656.
102. Riikonen R, Amnell G. Psychiatric disorder in children with earlier infantile spasms. *Dev Med Child Neurology.* 1981;23:747-760.
103. Tuchman RF, Rapin I, Shinnar S. Autistic and dysphasic children. II: Epilepsy. *Pediatrics.* 1999;88:1219-1225.
104. Cook E. Autism: review of neurochemical investigation. *Synapse.* 1990;6:292-308.
105. Perry EK, Lee ML, Martin-Ruiz CM et al. Cholinergic activity in autism: abnormalities in the cerebral cortex and basal forebrain. *Am J Psychiatry.* 2001;158:1058-1066.
106. Braunschweig D, Ashwood P, Krakowiak P et al. Autism: Maternally derived antibodies specific for fetal brain proteins. *NeuroToxicology.* 2008;29:226-231.
107. Dalton P, Deacon R, Blamire A et al. Maternal neuronal antibodies associated with autism and a language disorder. *Ann Neurol.* 2003;53:533-537.
108. Martin LA, Ashwood P, Braunschweig D et al. Stereotypies and hyperactivity in rhesus monkeys exposed to IgG from mothers of children with autism. *Brain Behav Immun.* 2008 Aug;22(6):804-5.
109. MRC Review of Autism Research. *Epidemiology and Causes.* UK. 2001.
110. Demecheli V, Jefferson T, Rivetti A et al. Vacunas para sarampión, parotiditis y rubéola en niños (Revisión Cochrane traducida). En: *La Biblioteca Cochrane Plus*, 2008 Número 4. Oxford: Update Software Ltd. Disponible en: <http://www.update-software.com>. (Traducida de *The Cochrane Library*, 2008 Issue 3. Chichester, UK: John Wiley & Sons, Ltd.).2008.
111. Millward C, Ferriter M, Connell-Jones G. Dietas libres de gluten y caseína para el trastorno del espectro autista (Revisión Cochrane

- traducida). En: La Biblioteca Cochrane Plus, 2008 Número 4. Oxford: Update Software Ltd. Disponible en: <http://www.update-software.com>. (Traducida de The Cochrane Library, 2008 Issue 3. Chichester, UK: John Wiley & Sons, Ltd.). 2008.
112. Saemundsen E, Ludvigsson P, Rafnsson V. Risk of autism spectrum disorder after infantile spasms: a population-based study nested in a cohort with seizures in the first year of life. *Epilepsia*. 2008;49:1865-1870.
  113. García-Peñas JJ. Autismo, epilepsia y patología del lóbulo temporal. *Rev Neurol*. 2009;48:S35-S45.
  114. Nishiyama T, Taniai H, Miyachi T et al. Genetic correlation between autistic traits and IQ in a population-based sample of twins with autism spectrum disorders (ASDs). *Journal of Human Genetics*. 2009;54:56-61.
  115. Paula-Pérez I, Martos- Pérez J. Síndrome de Asperger y autismo de alto funcionamiento: comorbilidad con trastornos de ansiedad y del estado del ánimo. *Rev Neurol*. 2009;48:S31-S34.
  116. Ming X, Brimacombe M, Chaaban J et al. Autism spectrum disorders: concurrent clinical disorders. *Journal of Child Neurology*. 2008;23:6-13.
  117. Kim JA, Szatmari P, Bryson SE et al. The prevalence of anxiety and mood problems among children with autism and Asperger syndrome. *Autism*. 2000;117-132.
  118. Ghaziuddin M, Wenger SL, Ghaziuddin N. Comorbidity of Asperger syndrome: a preliminary report. *Source Journal of Intellectual Disability Research*. 1998;42:279-283.
  119. Russell AJ, Mataix-Cols D, Anson M et al. Obsessions and compulsions in Asperger syndrome and high-functioning autism. *British Journal of Psychiatry*. 2005;186:525-528.
  120. Clinical Practice Guideline. Report of the Recommendations. Autism / Pervasive Developmental Disorders. Assessment and intervention for young children (age 0-3). New York State Department of Health. Early Intervention Program. 1999.
  121. López-Ibor JJ, Valdés M, editores. DMS-IV-TR-AP. Manual diagnóstico y estadístico de los trastornos mentales. Texto revisado. Atención Primaria. Barcelona: Masson; 2004.
  122. OMS. CIE 10: Trastornos mentales y del comportamiento. Descripciones clínicas y pautas para el diagnóstico. Madrid: MEDITOR, 1992.
  123. Kanner L. Autistic Disturbances of Affective Contact. *Nerv Child*. 1943;2:217-250.
  124. Hagberg B, Hanefeld F, Percy A et al. An update in clinically applicable diagnostic criteria in Rett Síndrome. *Eur J Pediatr Neurology*. 2002;6:293-297.

125. Charman T, Baird G. Practitioner Review: Diagnosis of autism spectrum disorder in 2 and 3 year old children. *Journal of Child Psychology and Psychiatry* 2002;43(3), 249-305.
126. Comité Internacional de Clasificación de la WONCA. Clasificación Internacional de la Atención Primaria: CIAP-2. Barcelona: Masson; 1999.
127. NANDA Internacional. Diagnósticos Enfermeros: Definiciones y Clasificación. 2005; Madrid; 2005-2006: Elsevier.
128. Johnson M, Bulechek G, Butcher H et al. Interrelaciones NANDA, NOC Y NIC. 2007; Madrid: Elsevier.
129. Keren M, Feldman R, Tyano S. Diagnoses and interactive patterns of infants referred to a community-based infant mental health clinic. *J Am Acad Child Adolesc Psychiatry*. 2001;40:27-35.
130. The classification of child and adolescent mental diagnosis in primary care: *Diagnosis and Statistical Manual for Primary Care (DSM-PC) Child and Adolescent Version*. 1996; Elk Grove, IL: American Academy of Pediatrics.
131. SIGN. Assessment, diagnosis and clinical interventions for children and young people with autism spectrum disorders. A national clinical guideline. 2007.
132. Volkmar FR, Klin A, Siegel B et al. Field trial for autistic disorder in DSM-IV. *Am J Psychiatry*. 1994;151:1361-1367.
133. Klin A, Cicchetti DV, Volkmar FR. Brief report: Interrater reliability of clinical diagnosis and DSM-IV criteria for autistic disorder: results of the DSM-IV autism field trial. *J Autism Dev Disord*. 2000;30:163-167.
134. Volkmar FR, Cicchetti DV, Bregman J. Three diagnostic systems for autism: DSM-III, DSM-III-R, and ICD-10. *J Autism Dev Disord*. 1992;1992:4-483.
135. Artigas- Pallarés J. Atención precoz de los trastornos del neurodesarrollo. A favor de la intervención precoz de los trastornos del neurodesarrollo. *Rev Neurol* 2007;44(3), S31-S34.
136. Guralnick MJ. Effectiveness of early intervention for vulnerable children: a developmental perspective. *American Journal on Mental Retardation*. 1998;102:319-345.
137. Remignon B, et al. Early intensive behavioural intervention: outcomes for children with autism and their parents after two years. *American Journal on Mental Retardation*. 2007;112:418-438.
138. Szatmari P, Bryson SE, Boyle MH et al. Predictors of outcome among high functioning children with autism and Asperger syndrome. *Journal of Child Psychology and Psychiatry*. 2003;44:520-528.

139. Harris SL, Handleman JS. Age and IQ at intake as predictors of placement for young children with autism: a four- to six-year follow-up. *Journal of Autism and Developmental Disorders*. 2000;30:137-142.
140. Muhle R, Trentacoste SV, Rapin I. The Genetics of Autism. *Pediatrics*. 2004;113: 472-486.
141. Greenberg DA, Hodge SE, Sowinske J et al. Excess of twins among affected sibling pairs with autism: implications for the etiologic of autism. *Am.J.Hum.Genet*. 2001;69:1062-1067.
142. McMahon WM, Baty BJ, Boyle MH. Genetic Counseling an Ethical Issues for Autism. *American Journal of Medical Genetics Par C (Semin Med Genet )*. 2006;142:52-57.
143. BOE. Real Decreto 1030/2006, del 15 de septiembre, por el que se establece la cartera de servicios comunes del Sistema Nacional de Salud y el procedimiento para su actualización 2006.
144. Proyecto AP-21. Marco estratégico para la mejora de la Atención Primaria en España: 2007-2012. Ministerio de Sanidad y Consumo. 2007.
145. Cartera de servicios estandarizados de Atención Primaria. Comunidad de Madrid. 2007.
146. Galbe Sánchez-Ventura J, Grupo PrevInfad/PAPPS Infancia y Adolescencia. Atención orientada al desarrollo, supervisión del desarrollo psicomotor y cribado de los trastornos del espectro autista. *Rev Pediatr Aten Primaria*. 2006;8:101-126.
147. Filipek PA, et al. Practice parameter: Screening and diagnosis of autism: Report of the Quality Standards Subcommittee of the American Academy of Neurology and the Child Neurology Society. *Neurology*. 2000;55:468-479.
148. Frankenburg WK, Dodds JB, Archer P et al. The DENVER II: A major revision and restandarization of the Denver Developmental Screening Test. *Pediatrics*. 1992;89:91-97.
149. Frankenburg WK, Dodds JB. The Denver Developmental Screening Test. *J Pediat*. 1967;71:181.
150. Glascoe FP, Byrne L, Ashford L et al. Accuracy of the Denver-II in developmental screening. *Pediatrics*. 1992;89:1221-1225.
151. Anonimo. Estudio Haizea-Llevant. Servicio Central de Publicaciones. Gobierno Vasco eds. Vitoria. 1991.
152. Fernández Álvarez E. El desarrollo psicomotor de 1.702 niños de 0 a 24 meses de edad. (Tesis doctoral). Universidad de Barcelona 1988. Tabla de desarrollo psicomotor. En: Estudio Haizea Llevant. Servicio central de publicaciones. Gobierno Vasco eds. Victoria. 1991.

153. Ministry of Health. Well Child: Tamariki Ora Schedule. Wellington: Ministry of Health. 1996.
154. Filipek PA, Accardo P, Baranek GT et al. The screening and diagnosis of autistic spectrum disorders. *J Autism Dev Disord*. 1999;29:439-484.
155. National Autism Plan for Children (NAPC). Plan for the identification, assessment, diagnosis and access to early interventions for pre-school and primary school aged children with autism spectrum disorders (ASD). The National Autistic Society. London. 2003.
156. Chawarska K, Volkmar FR. Chapter 8: Autism in Infancy and Early Childhood. In: Volkmar FR, Paul R, Klin A et al., eds. *Handbook of autism and pervasive developmental disorders 3ª Edición*. Vol. 1: Diagnosis, development, neurology and behavior. 2005; New Jersey: Willey.
157. Guía para la atención de niños con Trastornos del Espectro Autista en Atención Primaria. Junta de Castilla y León. Gerencia Regional de Salud. 2007.
158. English A, Essex J. Report on autistic spectrum disorders: a comprehensive report into identification, training and provision focusing on the needs of children and young people with autistic spectrum disorder and their families within the West Midland region. Warwick: Warwickshire Country Council for the West Midlands, SEN Regional Partnership, 2001.
159. Howlin P, Moore A. Diagnosis in autism: a survey of over 1200 patients in the UK. *Autism: International Journal of Research and Practice*. 1998;1:135-162.
160. De Giacomo A, Fombonne E. Parental recognition of developmental abnormalities in autism. *European Child and Adolescent Psychiatry*. 1998;7:131-136.
161. Rogers SJ, Hepburn S, Wehner E. Parent reports of sensory symptoms in toddlers with autism and those with others developmental disorders. *J Autism Dev Disord*. 2003;33:631-642.
162. Malhi P, Singhi P. Recognition of autism in young children. *Stud Psychol*. 2003;45:75-80.
163. Glascoe FP. The role of parents in the detection of developmental and behavioural problems. *Pediatrics*. 1995;95:829-836.
164. Glascoe FP, MacLean WE, Stone WL. The importance of parent's concerns about their child's behaviour. *Clinical Pediatrics*. 1991;30:8-11.
165. Glascoe FP, Sandler H. Value of parents' estimates of children's developmental ages. *The Journal of Pediatrics*. 1995;127:831-835.
166. Grupo de Expertos de Trastornos del Espectro Autista-ISCIH. Análisis del Diagnóstico de afectados de Autismo y Planificación del Registro

- Español de TEA. Obra Social Caja Madrid. Ayuda a proyectos de Atención a Personas con discapacidad y a sus familias. 2004.
167. Glascoe FP. Cómo utilizar la “evaluación de los padres del nivel de desarrollo” para detectar y tratar problemas del desarrollo y el comportamiento en atención primaria. *MTA-Pediatría*. 2001;22:225-243.
  168. Glascoe FP. Parents’ evaluation of developmental status: how well do parents’ concerns identify children with behavioural and emotional problems? *Clinical Pediatrics*. 2003;42:133-138.
  169. Baron-Cohen S, et al. The early identification of autism: the Checklist for Autism in Toddlers (CHAT). *Journal of Developmental and Learning Disorders*. 2000;4:3-30.
  170. Allison C, Baron-Cohen S, Wheelwright S et al. The Q-CHAT (Quantitative CHECKlist for Autism in Toddlers): a normally distributed quantitative measure of autistic traits at 18-24 months of age: preliminary report. *J Autism Dev Disord*. 2008;38:1414-1425.
  171. Robins DL, Fein D, Barton ML et al. The Modified Checklist for Autism in Toddlers: an initial study investigating the early detection of autism and pervasive developmental disorders. *J Autism Dev Disord*. 2001;31:131-144.
  172. Robins DL. Screening for autism spectrum disorders in primary care settings. *Autism*. 2008;12:537-556.
  173. UK National Screening Committee. What is Screening? [documento Internet]. [Acceso 9 enero 2009]. Disponible en: [http://www.nsc.nhs.uk/whatscreening/whatscreen\\_ind.htm](http://www.nsc.nhs.uk/whatscreening/whatscreen_ind.htm) 2009
  174. Mawle E, Griffiths P. Screening for autism in pre-school children in primary care: Systematic review of English Language tools. *International Journal of Nursing Studies*. 2006;43:623-636.
  175. Johnson CP, Myers SM, Council on Children with Disabilities. Identification and evaluation of children with autism spectrum disorders. *Pediatrics*. 2007;120:1183-1215.
  176. Berument SK, Rutter M, Lord C et al. Autism screening questionnaire: diagnostic validity. *British Journal of Psychiatry*. 1999;175:444-451.
  177. Rutter M, Bailey A, Lord C. *Social Communication Questionnaire (SCQ)*. 2003; Los Angeles: Western Psychological Services.
  178. Chandler S, Charman T, Baird G et al. Validation of the social communication questionnaire in a population cohort of children with autism spectrum disorders. *J Am Acad Child Adolesc Psychiatry*. 2007;46:1324-1332.
  179. Charman T, Baird G, Simonoff E et al. Efficacy of three screening instruments in the identification of autistic-spectrum disorders. *British Journal of Psychiatry*. 2007;191:554-559.

180. Allen CW, Silove N, Williams K et al. Validity of the Social Communication Questionnaire in Assessing Risk of Autism in Preschool Children with Developmental Problems. *J Autism Dev Disord.* 2007;37:1278.
181. Scott FJ, Baron-Cohen S, Bolton P et al. The CAST (Childhood Asperger Syndrome Test): Preliminary development of a UK screen for mainstream primary-school age children. *Autism.* 2002;6:9-31.
182. Williams J., Scott FJ, Stott C et al. The CAST (Childhood Asperger Syndrome Test). *Autism.* 2005;9:45-68.
183. Allison C, Williams J., Scott FJ et al. The Childhood Asperger Syndrome Test (CAST). *Autism.* 2007;11:177-189.
184. Belinchón M, Hernández JM, Sotillo M. Capítulo 5: Escala Autónoma para la detección del Síndrome de Asperger y el autismo de alto funcionamiento. En: *Personas con Síndrome de Asperger. Funcionamiento, detección y necesidades.* 2008; Madrid.
185. Croen L, Najjar DV, Fireman B et al. Maternal and paternal age and risk of autism spectrum disorders. *Arch Pediatr Adolesc Med.* 2007;161:334-340.
186. Croen L, Yoshida CK, Odouli R et al. Neonatal hyperbilirubinemia and risk of autism spectrum disorders. *Pediatrics.* 2005;115:e135-e138.
187. Larsson HJ, et al. Risk factors for autism: perinatal factors, parental psychiatric history, and socioeconomic status. *American Journal of Epidemiology.* 2005;161:916-925.
188. Schendel D, Karapurkar Bhasin T. Birth weight and gestational age characteristics of children with autism, including a comparison with other developmental disabilities. *Pediatrics.* 2008;121:1155-1164.
189. Kolevzon A, Gross R, Reichenberg A. Prenatal and perinatal risk factors for autism. A review and integration of findings. *Arch Pediatr Adolesc Med.* 2007;161:326-333.
190. Gardener H, Spiegelman D, Buka SL. Prenatal risk factors for autism: comprehensive meta-analysis. *The British Journal of Psychiatry.* 2009;195:7-14.
191. Durkin MS, et al. Advanced parental age and risk of autism spectrum disorder. *American Journal of Epidemiology.* 2008;168:1268-1276.
192. Freitag CM. The genetics of autistic disorders and its clinical relevance: a review of the literature. *Molecular Psychiatry.* 2007;12:2-21.
193. Ronald A, Happé F, Bolton P et al. Genetic heterogeneity between the three components of the autism spectrum: a twin study. *J Am Acad Child Adolesc Psychiatry.* 2006;45:691-699.
194. Landa RJ. Review: Diagnosis of autism spectrum disorders in the first 3 years of life. *Nature Clinical Practice Neurology.* 2008;4:138-146.



195. Maestro S, et al. Attentional skills during the first 6 months of age in autism spectrum disorder. *J Am Acad Child Adolesc Psychiatry*. 2002;41:1239-1245.
196. Lord C, Risi S, Dilavore PS et al. Autism from 2 to 9 years of age. *Arch Gen Psychiatry*. 2006;63:694-701.
197. Stone WL. Can autism be diagnosed accurately in children under 3 years. *Child Psychol Psychiatry*. 1999;40:219-226.
198. Wetherby AM, Woods J, Allen L et al. Early indicators of autism spectrum disorders in the second year of life. *Journal of Autism and Developmental Disorders*. 2004;34:473-493.
199. Osterling J, Dawson G. Early recognition of children with autism: a study of first birthday home videotapes. *Journal of Autism and Developmental Disorders*. 1994;24:247-257.
200. Harrington JW, Patrick PA, Edwards KS et al. Parental beliefs about autism: Implications for the treating physician. *Autism*. 2006;10:462.
201. Swanepoel Y. Primary caregivers' experiences of raising children with autism: a phenomenological perspective. Rhodes University. 2003.
202. Brogan CA, Knussen C. The disclosure of a diagnosis of an autistic spectrum disorder: determinants of satisfaction in a sample of Scottish parents. *Autism*. 2003;7:46.
203. Osborne LA, Reed P. Parents' perceptions of communication with professionals during the diagnosis of autism. *Autism*. 2008;12:309-324.
204. Rhoades RA, Scarpa A, Salley B. The importance of physician knowledge of autism spectrum disorder: results of a parent survey. *BMC Pediatrics*. 2007;7.
205. Honey E, Hastings RP, McConachie H. Use of questionnaire on resources and stress (QRS-F) with parents of young children with autism. *Autism*. 2005;9:246-255.
206. Bromley J, Hare DJ, Davison K et al. Mother supporting children with autistic spectrum disorders: social support, mental health status and satisfaction with services. *Autism*. 2004;8:409-423.
207. Altieri MJ, von Kluge S. Family Functioning and Coping Behaviours in Parents of Children with Autism. *Journal of Child & Family Studies*. 2009;18:83-92.
208. Wachtel K, Carter AS. Reaction to diagnosis and parenting styles among mothers of young children with ASDs. *Autism*. 2008;12.
209. Baker-Ericzén MJ, Brookman-Frazee L, Stahmer A. Stress levels and adaptability in parents of toddlers with and without autism spectrum disorders. *Research & Practice for Persons with Severe Disabilities*. 2005;30:194-204.

210. Gray D. Gender and coping: the parents of children with high functioning autism. *Social Science & Medicine*. 2003;56:631-642.
211. Olsson MB, Hwang CP. Depression in mothers and fathers of children with intellectual disability. *Journal of Intellectual Disability Research*. 2001;45:535-543.
212. Montes G, Halterman JS. Psychological functioning and coping among mothers of children with autism: a population-based study. *Pediatrics*. 2007;119:1040-1046.
213. Altiere MJ. Family functioning and coping behaviours in parents of children with autism. Tesis doctoral. 2006.
214. Gray DE. Ten years on: a longitudinal study of families of children with autism. *Journal of Intellectual and Developmental Disability*. 2002;27:215-222.
215. Gray DE. Coping over time: the parents of children with autism. *Journal of Intellectual Disability Research*. 2006;50:970-976.
216. Las personas con autismo en el ámbito sanitario. Una guía para profesionales de la salud, familiares y personas con tea. Federación Andaluza de Padres con Hijos con Trastornos del Espectro Autista "Autismo Andalucía" 2007.
217. The National Autistic Society. Patients with autism spectrum disorders: information for health professionals. 2008. [documento Internet]. [Acceso 24 marzo 2009]. Disponible en: <http://www.nas.org.uk/nas/jsp/polopoly.jsp?d=128&a=8521&view=print>
218. Souders MC, DePaul D, Freeman KG et al. Caring for children and adolescents with autism who require challenging procedures. *Pediatric Nursing*. 2002;28:555-562.
219. Liss M, et al. Predictors and Correlates of Adaptive Functioning in Children with Developmental Disorders. *Journal of Autism and Developmental Disorders*. 2001;31:219-230.
220. Charlop-Christy MH, Carpenter M, Le L et al. Using the picture exchange communication system (PECS) with children with autism: assessment of PECS acquisition, speech, social-communication behaviour, and problem behaviour. *J Appl Behav Anal*. 2002;35:213-231.
221. Bebko JM, Perry A, Bryson S. Multiple method validation study of facilitated communication: II. Individual differences and subgroup results. *J Autism Dev Disord*. 1996;26:42.
222. Pilebro C, Bäckman B. Teaching oral hygiene to children with autism. *International Journal of Paediatric Dentistry*. 2005;15:1-9.
223. Schlosser RW, Lee DL. Promoting generalization and maintenance in augmentative and alternative communication: a meta-analysis of 20 years of effectiveness research. *AAC: Augmentative and Alternative Communication*. 2000;16:208-226.

224. Schlosser RW, Wendt O. Effects of Aumentative and Alternative Communication Intervention on Speech Production in Children With Autism: A Systematic Review. *American Journal of Speech-Language Pathology*. 2008;17:212-230.
225. Richdale A. Sleep problems in autism: prevalence, cause, and intervention. *Dev Med Child Neurol*. 1999;41:60-66.
226. Williams PG, Sears LL, Allard A. Sleep problems in children with autism. *J Sleep Res*. 2004;265-268.
227. Johnson KL, Malow BA. Sleep in children with autism spectrum disorders. *Current Neurology and Neuroscience Reports*. 2008;8:155-161.
228. Lopez-Wagner MC, Hoffman CD, Sweeney DP et al. Sleep problems of parents of typically developing children and parents of children with autism. *The Journal of Genetic Psychology*. 2008;169:245-259.
229. Black C, Kaye JA, Jick H. Relation of childhood gastrointestinal disorders to autism: Nested case-control study using data from the UK general practice research database. *Br Med J*. 2002;325:419-421.
230. Schreck KA, Williams K, Smith AF. A comparison of eating behaviour between children with and without autism. *J Autism Dev Disord*. 2004;2004:4-433.
231. Kodak T, Piazza CC. Assessment and behavioural treatment of feeding and sleeping disorders in children with autism spectrum disorders. *Child Adolesc Psychiatr Clin N Am*. 2008;17:887-905.
232. Lockner DW, Crowe TK, Skipper BJ. Dietary intake and parent's perception of mealtime behaviour in preschool-age children with autism spectrum disorder and in typically developing children. *J Am Diet Assoc*. 2008;108:1360-1363.
233. Valicenti-McDermott M, McVicar K, Cohen H et al. Gastrointestinal symptoms in children with an autism spectrum disorder and language regression. *Pediatric Neurology*. 2008;39:392-398.
234. Smith RA, Farnworth H, Wright B et al. Are there more bowel symptoms in children with autism compared to normal children and children with other developmental and neurological disorders?: A case control study. *Autism*. 2009;13:343-355.
235. Molloy CA, Manning-Courtney P. Prevalence of chronic gastrointestinal symptoms in children with autism and autistic spectrum disorders. *Autism*. 2003;7:165-171.
236. Williams KW, Wray JJ, Wheeler DM. Secretina intravenosa para el trastorno del espectro autista (Revisión Cochrane traducida). En: *La Biblioteca Cochrane Plus*, 2008 Número 2. Oxford: Update Software Ltd. Disponible en: <http://www.update-software.com>. Traducida de *The Cochrane Library*, 2008 Issue 2. Chichester, UK: John Wiley & Sons, Ltd.). 2005.

237. Nye C, Brice A. Tratamiento combinado con vitamina B6 y magnesio para el trastorno del espectro autista (Revisión Cochrane traducida). En: La Biblioteca Cochrane Plus, 2008 Número 2. Oxford: Update Software Ltd. Disponible en: <http://www.update-software.com>. (Traducida de The Cochrane Library, 2008 Issue 2. Chichester, UK: John Wiley & Sons, Ltd.). 2005.
238. Bolman WM, Richmond JA. A double-blind, placebo-controlled, crossover pilot trial of low dose dimethylglycine in patients with autistic disorder. *J Autism Dev Disord*. 1999;29:191-194.
239. Kern JK, Miller VS, Cauller PL et al. Effectiveness of N, N-dimethylglycine in autism and pervasive developmental disorder. *J Child Neurol*. 2001;16:169-173.
240. Bent S, Bertoglio K, Hendren RL. Omega-3 fatty acids for autistic spectrum disorders: a systematic review. *J Autism Dev Disord*. 2009;39:1145-1154.
241. Sinha Y, Silove N, Wheeler D et al. Entrenamiento en integración auditiva y otros tratamientos acústicos para trastornos del espectro autista (Revisión Cochrane traducida). En: La Biblioteca Cochrane Plus, 2008 Número 4. Oxford: Update Software Ltd. Disponible en: <http://www.update-software.com>. (Traducida de The Cochrane Library, 2008 Issue 3. Chichester, UK: John Wiley & Sons, Ltd.). 2008.
242. Agence d'évaluation des technologies et des modes d'intervention en santé (AETMIS). The role of hyperbaric oxygen therapy in the management of autism: Summary. Report prepared for AETMIS by Khalil Moqadem and Gilles Pineau. Montréal: AETMIS, 2007 (AETMIS 07-11). 2007.
243. Niederhofer H, Staffen W, Mair A. Immunoglobulins as an alternative strategy of psychopharmacological treatment of children with autistic disorder. *Neuropsychopharmacology*. 2003;28:1014-1015.
244. Levy SE, Hyman S. Novel Treatment for autistic spectrum disorders. *Mental Retardation and Developmental Disabilities Research Reviews*. 2005;11:131-142.
245. Mitka M. Chelation Therapy Trials Halted. *JAMA*. 2008;300:2236.
246. Baxter AJ, Krenzelok EP. Pediatric fatality secondary to EDTA chelation. *Clinical toxicology*. 2008;46:1083-1084.
247. Levy SE, Hyman SL. Use of complementary and alternative treatments for children with autistic spectrum disorders is increasing. *Pediatric Annals*. 2003;32:685-691.
248. Scottish Intercollegiate Guidelines Network. A guideline developers' handbook (Publication n° 50) [monografía en Internet]. Edinburgh:

SIGN: 2001. Scottish Intercollegiate Guidelines Network 2004 [cited 2007 Dec 10]; Disponible en: URL: <http://www.sign.ac.uk/guidelines/full-text/50/index.html>.

249. National Institute for Clinical Excellence. The guidelines manual. [monografía en Internet]. London: NICE: 2004. National Institute for Clinical Excellence 2007 April 13 [cited 2008 May 15]; Disponible en: URL: <http://www.nice.org.uk/page.aspx?o=422950>.

ISBN: 978-84-451-3244-9



9 788445 132449

P.V.P.: 10 euros